

Analiza sărăciei monetare și a bunăstării gospodăriilor cu copii în anul 2022

Raport analitic

Analiza sărăciei monetare și a bunăstării gospodăriilor cu copii în anul 2022

(Rezultatele Cercetării Bugetelor Gospodăriilor Casnice)

Raport analitic

Chișinău, 2023

Colegiul de redacție:

Oleg CARA - Președintele colegiului de redacție, Director general

Aurelia SPĂTARU, Ina EMELIANOVA, Svetlana FURTUNA, Maria VASILIEV

Redactare:

Larisa ȘPANJIUC

© Biroul Național de Statistică al Republicii Moldova, str.
Grenoble, 106, Chișinău, MD-2019, Republica Moldova.
Tel.: (373 22) 40 30 00
e-mail: moldstat@statistica.gov.md,
<http://www.statistica.gov.md>

PREFAȚĂ

Raportul analitic conține informații statistice privind caracteristicile generale ale gospodăriilor cu copii în anul 2022 în funcție de mediul de reședință, numărul de copii, tipul gospodăriei, quintile, nivelul de sărăcie și bunăstare.

Sursa principală de informație pentru calcularea setului standard de indicatori ai sărăciei constituie Cercetarea Bugetelor Gospodăriilor Casnice¹ (CBGC), realizată de către Biroul Național de Statistică (BNS). Obiectivul principal al CBGC este determinarea multiaspectuală a nivelului de trai al populației, inclusiv al diferitor grupuri social-economice, prin prisma veniturilor, cheltuielilor, consumului, condițiilor de trai și a altor indicatori ce caracterizează bunăstarea populației.

Sărăcia în Republica Moldova este măsurată utilizând cheltuielile de consum și pragul absolut al sărăciei (format din două componente: alimentară și nealimentară) și cuprinde valoarea monetară a coșului de consum, considerat că asigură necesitățile de bază minime, acceptabile la nivel național. Indicatorii sărăciei au fost calculați conform metodologiei² aprobate prin Ordinul BNS nr. 56 din 24 august 2018 cu modificările ulterioare.

Datele sunt prezentate fără teritoriul din partea stângă a Nistrului și mun. Bender și au la bază populația cu reședință obișnuită.

Raportul a fost elaborat cu suportul UNICEF Moldova.

¹ Metadatele privind CBGC <https://statistica.gov.md/public/files/Metadate/CBGC.pdf>

² Metodologia de calculare a pragului absolut al sărăciei
https://statistica.gov.md/public/files/Metadate/alte/Metodologie_saracie.pdf

CUPRINS

1. Caracteristica generală a gospodăriilor cu copii.....	6
2. Gospodăriile cu copii și persoane plecate peste hotare.....	8
3. Veniturile gospodăriilor cu copii	10
4. Sărăcia copiilor	13
5. Impactul prestațiilor sociale asupra ratei sărăciei.....	15
Anexă (Tabele).....	16

Simboluri folosite:

- = magnitudine zero
- 0,0 = valoare mică

Notă:

În unele cazuri pot apărea decalaje neînsemnate între totalurile indicate și sumele componente incluse, fapt ce se explică prin rotunjirea datelor.

1. Caracteristica generală a gospodăriilor cu copii

Conform datelor Cercetării Bugetelor Gospodăriilor Casnice în anul 2022, gospodăriile cu copii în vârstă de până la 18 ani au constituit 28,5% din totalul gospodăriilor din Republica Moldova, fiind în scădere cu 1,9 puncte procentuale față de anul 2021 (30,4%). În proporție de 51,9% gospodăriile cu copii provin din mediul rural.

Gospodăriile cu un singur copil rămân a fi preponderente în structura gospodăriilor cu copii, ponderea acestora fiind de 44,2%, după care urmează gospodăriile cu 2 copii – 41,8% și, respectiv, cele cu 3 și mai mulți copii reprezintă 14,0%. (Figura 1).

Figura 1. Structura gospodăriilor după existența copiilor și numărul de copii, 2022, %

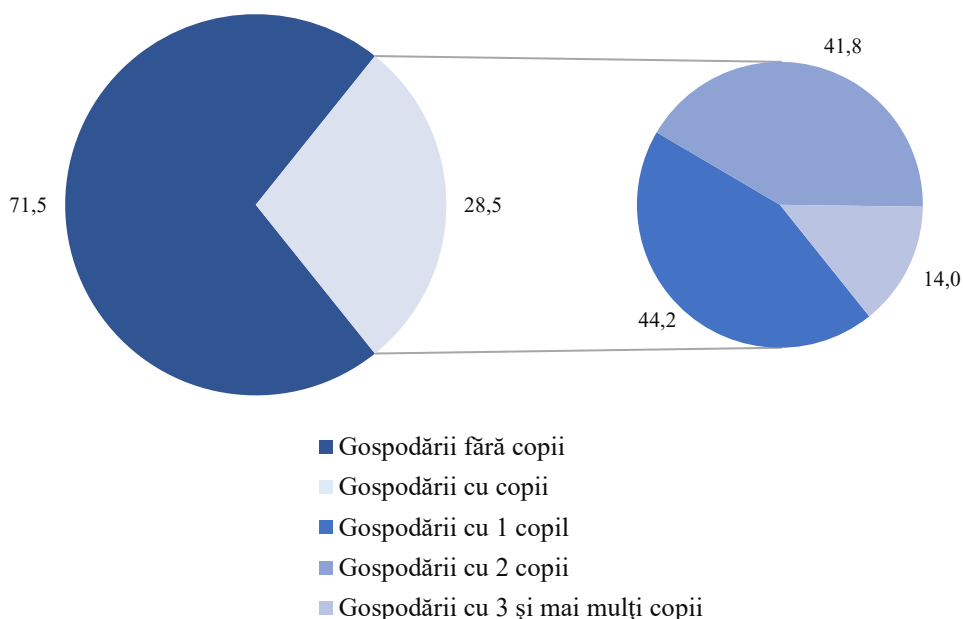

În mediul urban practic fiecare a doua gospodărie cu copii are în componență un singur copil, iar aproximativ fiecare a zecea – trei și mai mulți copii. În mediul rural cea mai mare pondere dețin gospodăriile cu doi copii – 41,7%, gospodăriile cu un singur copil reprezintă 40,2%, iar gospodăriile cu trei și mai mulți copii au o pondere de 18,1% (Figura 2).

Figura 2. Repartizarea gospodăriilor cu copii după numărul de copii, pe medii de reședință, 2022, %

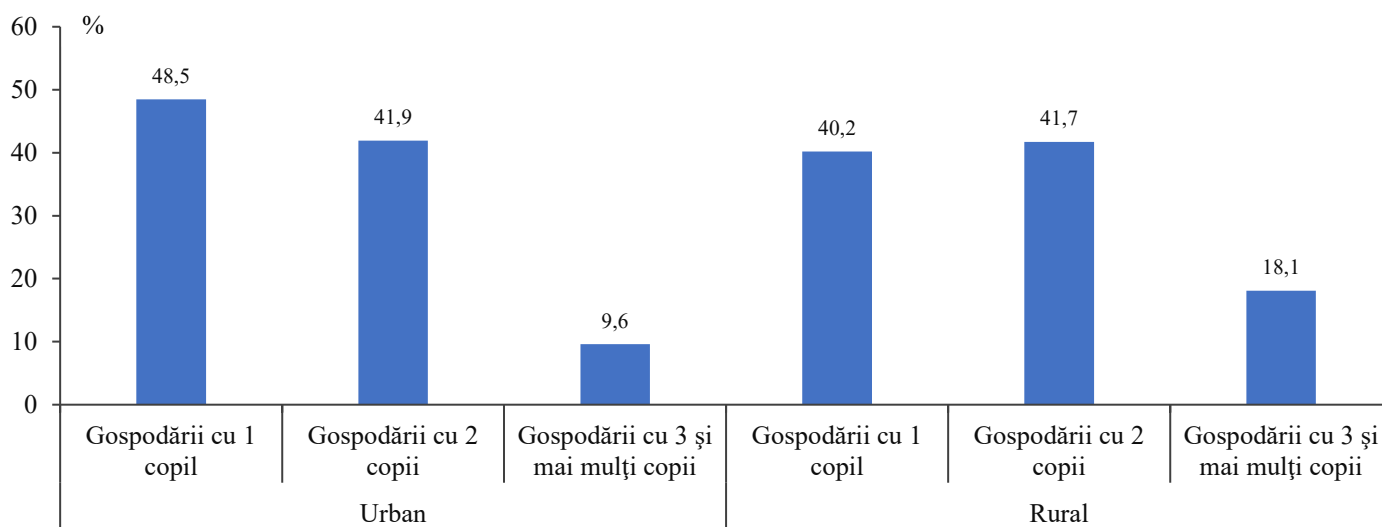

În funcție de tipul gospodăriei, acestea sunt formate preponderent din cupluri familiale cu copii (65,6%) și gospodării atribuite la categoria „alte gospodării cu copii”, acestea fiind cazurile gospodăriilor formate din mai multe nuclee familiale (24,6%). Gospodăriile monoparentale reprezintă 9,8% din totalul gospodăriilor cu copii. În mediul urban ponderea gospodăriilor monoparentale este cu 4,1 puncte procentuale mai mare comparativ cu mediul rural. O situație analogică este caracteristică și pentru cuplurile familiale cu copii, acestea fiind mai frecvente în mediul urban (cu 3,4 puncte procentuale). Totodată, în mediul rural se regăsesc mai multe gospodării atribuite la categoria „alte gospodării cu copii” (Figura 3).

Figura 3. Repartizarea gospodăriilor cu copii după tipul gospodăriei, pe medii de reședință, 2022, %

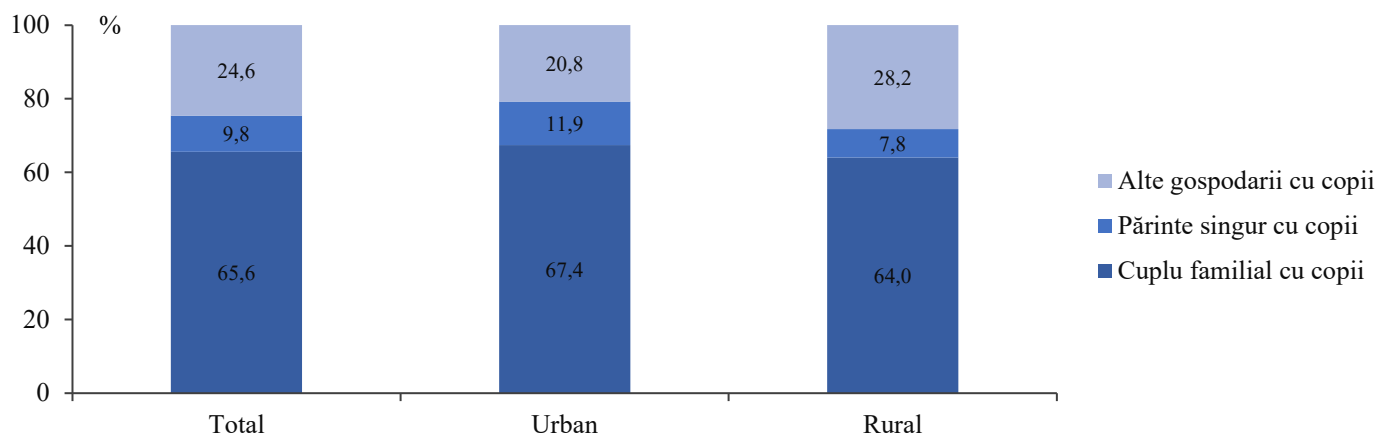

Tipul și structura gospodăriilor cu copii determină și mărimea medie a gospodăriei. Astfel, mărimea medie a unei gospodării cu copii în anul 2022 a fost de 3,9 persoane, cu o diferențiere între mediul urban – 3,7 persoane și mediul rural – 4,0 persoane.

Mărimea gospodăriei și numărul de copii în gospodărie sunt factorii determinanți ai nivelului de vulnerabilitate atât al gospodăriilor în general, cât și a celor în componența cărora sunt copii. Distribuția gospodăriilor cu copii după nivelul de bunăstare al acestora denotă o tendință de scădere a numărului gospodăriilor cu copii pe măsura înaintării de la quintila inferioară la cea superioară. Astfel, 24,6% din gospodăriile cu copii se regăsesc în quintila I (20% din populația cel mai puțin asigurată), comparativ cu 19,6% de gospodării din quintila V (20% din populația cel mai bine asigurată). Situația gospodăriilor cu copii din mediul urban este una diferită de cea a gospodăriilor din mediul rural. Dacă în mediul urban pe măsura creșterii bunăstării gospodăriilor crește și ponderea gospodăriilor cu copii de la 7,8% pentru gospodăriile din quintila I până la 34,7% pentru quintila V, atunci în mediul rural tendința este inversă. Din totalul gospodăriilor rurale cu copii, 40,2% se regăsesc în categoria celor mai puțin asigurate și doar 5,7% fac parte din categoria celor mai bine asigurate (Figura 4).

Figura 4. Distribuția gospodăriilor cu copii pe quintile, pe medii de reședință, 2022, %

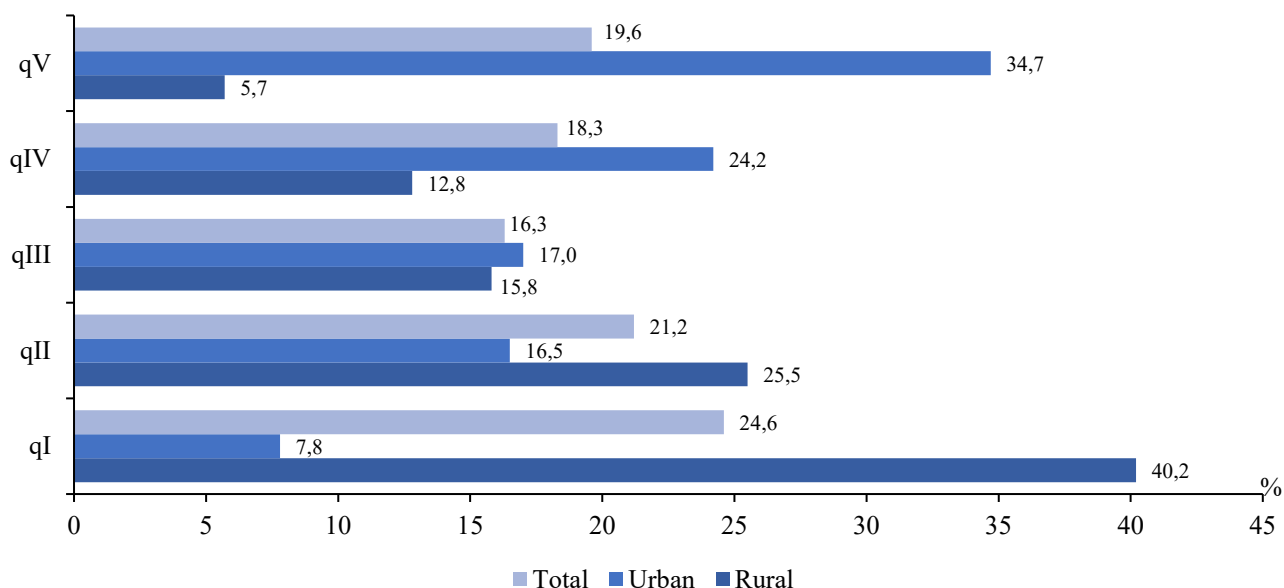

În general, un nivel de bunăstare mai înalt în cazul gospodăriilor cu copii este caracteristic preponderent gospodăriilor cu un singur copil (62,3%) și cuplurilor familiale cu copii (70,3%), iar în funcție de mediul de reședință, în proporție de 85,0% acestea sunt gospodăriile din mediul urban. Totodată, din totalul gospodăriilor cu copii cel mai puțin asigurate, 84,8% locuiesc în mediul rural, iar 46,8% au în componența sa 2 copii. O altă caracteristică pentru aceste gospodării este faptul, că 60,4% gospodării sunt formate din cupluri familiale cu copii.

2. Gospodării cu copii și persoane plecate peste hotare

Fenomenul migrației afectează într-o măsură mai mare gospodăriile cu copii. Dacă din totalul gospodăriilor casnice 9,2% au cel puțin un membru plecat peste hotare la lucru sau în căutare de lucru, atunci în cazul gospodăriilor cu copii 19,1% au în componența sa astfel de persoane. În mediul rural ponderea gospodăriilor cu copii, în componența cărora cel puțin un membru este plecat peste hotare, formează 23,4%, față de 14,4% în mediul urban. Gospodăriile cu copii care au în componență persoane plecate peste hotare în proporție de 63,6% provin din mediul rural.

În structura gospodăriilor cu copii și persoane plecate peste hotare predomină gospodăriile cu un singur copil (44,4%) și cele cu 2 copii (38,2%). O structură similară se atestă și în cazul gospodăriilor cu copii dar fără persoane plecate peste hotare.

În funcție de tipul gospodăriei se constată, că 56,2% din gospodăriile cu copii și persoane plecate peste hotare sunt reprezentate de cuplurile familiale cu copii. În proporție de 43,8% gospodăriile cu copii și persoane plecate peste hotare sunt reprezentate de alte gospodării cu copii (gospodăriile formate din mai multe nuclee familiale). Structura gospodăriilor cu copii dar fără persoane plecate peste hotare este diferită. Practic două treimi din gospodării sunt reprezentate de cuplurile familiale cu copii (67,9%), urmate de alte gospodării cu copii – 20,1% și gospodării monoparentale – 12,1% (Figura 5).

Figura 5. Repartizarea gospodăriilor cu copii după tipul gospodăriei, în funcție de existența în componența gospodăriei persoanelor plecate peste hotare, 2022, %

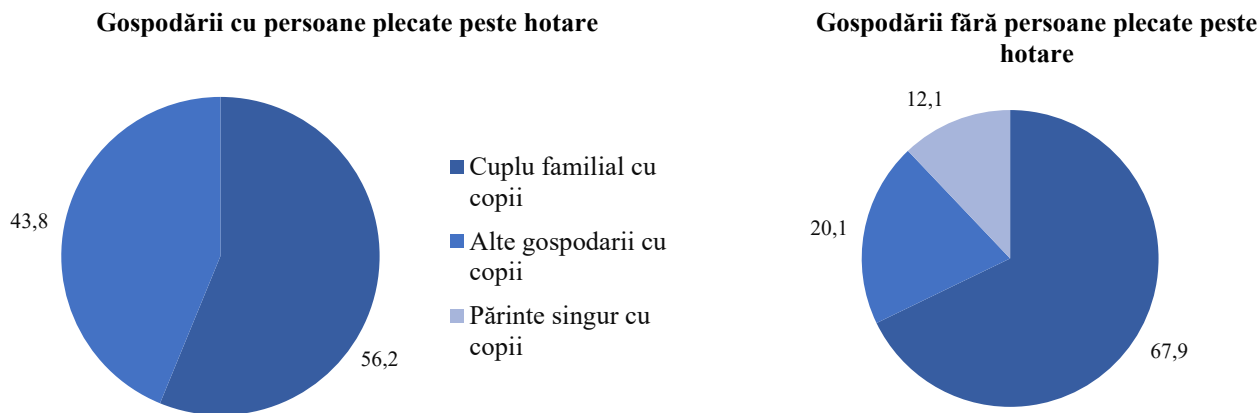

În funcție de nivelul de bunăstare al gospodăriilor cu persoane plecate peste hotare, constatăm, că din totalul gospodăriilor cu copii, unde cel puțin un membru este plecat peste hotare, 25,7% fac parte din categoria celor mai puțin asigurate (quintila I), în timp ce din totalul gospodăriilor cu copii fără persoane plecate peste hotare – 24,3% se regăsesc în această quintilă (Figura 6).

Figura 6. Repartizarea gospodăriilor cu copii pe quintile, în funcție de existența în componența gospodăriei persoanelor plecate peste hotare, 2022, %

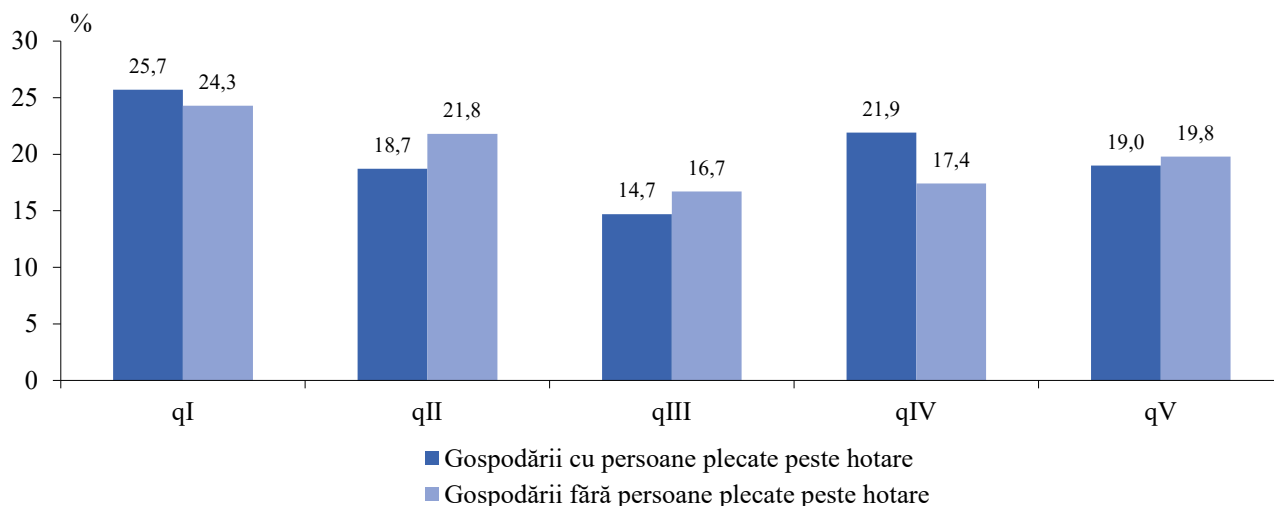

3. Veniturile gospodăriilor cu copii

Veniturile gospodăriilor determină nu numai statutul socio-economic al gospodăriei, dar și nivelul de vulnerabilitate al acestora. Veniturile gospodăriilor cu copii diferă ca mărime și structură față de veniturile înregistrate de către gospodăriile fără copii. Veniturile gospodăriilor cu copii sunt substanțial mai mici decât veniturile gospodăriilor fără copii. În anul 2022 veniturile disponibile ale gospodăriilor cu copii au constituit 3727,7 lei în medie pe lună pentru o persoană, față de 4728,4 lei pentru gospodăriile fără copii. Totodată, veniturile disponibile în medie pe o persoană pentru toate categoriile de gospodării din țară au constituit 4252,6 lei.

Principala sursă de formare a veniturilor în gospodăriile cu copii este activitatea salarială (56,4%), fiind urmată de veniturile din activitatea individuală non-agricolă (8,3%), prestații sociale (7,9%) și activitatea individuală agricolă (6,6%). O sursă importantă pentru veniturile gospodăriilor cu copii rămân a fi transferurile din afara țării, care în medie contribuie la formarea veniturilor în proporție de 16,9%, fiind cu 8,3 puncte procentuale mai mare decât în cazul gospodăriilor fără copii (Figura 7).

Figura 7. Structura veniturilor disponibile, în funcție de prezența copiilor, 2022, %

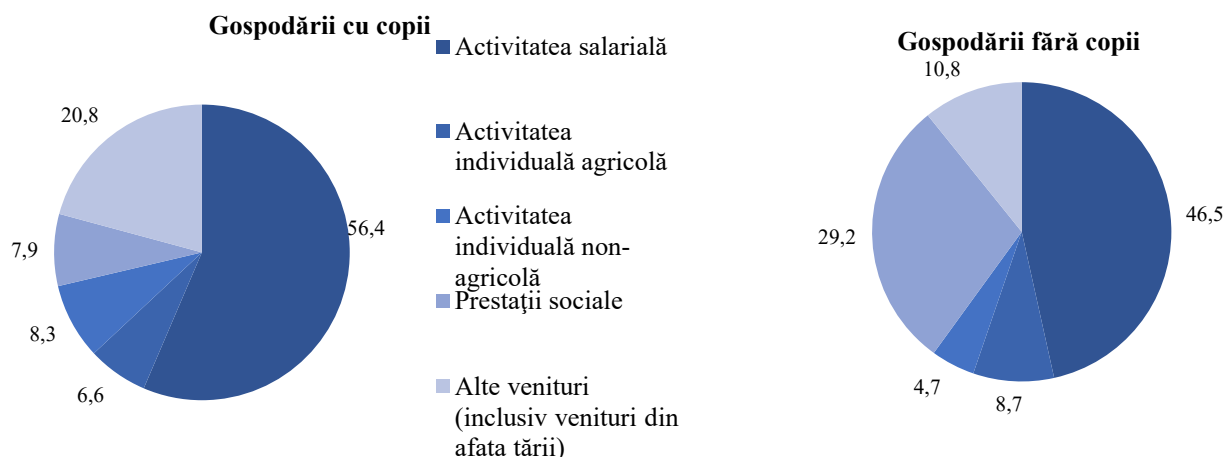

Mărimea veniturilor gospodăriilor cu copii se diferențiază în funcție de mai mulți factori, inclusiv: mediul de reședință, numărul de copii, tipul gospodăriei și quintile.

Mediul de reședință este un factor important în determinarea nivelului de bunăstare al gospodăriilor cu copii. În mediul rural populația este preponderent încadrată în sectorul agricol, care de regulă, nu asigură venituri decente. Ca rezultat, gospodăriile rurale cu copii dispun de venituri lunare mai mici cu 37,8% decât veniturile gospodăriilor din mediul urban. În mediul urban 64,3% din venituri sunt formate în baza plăților salariale, iar 8,0% au drept sursă activitățile pe cont propriu în sectorul non-agricol. În același timp, doar 45,6% din veniturile gospodăriilor rurale provin din activitatea salarială și 14,9% – din activitatea individuală agricolă.

În funcție de numărul de copii, într-o situație mai bună se află gospodăriile cu un singur copil, în cazul cărora este înregistrat un venit lunar pe o persoană în mărime de 4679,3 lei, față de 2571,0 lei în cazul gospodăriilor cu 3 și mai mulți copii. În dependență de tipul gospodăriei se constată, că cele mai mici venituri sunt caracteristice gospodăriilor formate din mai multe nuclee familiale – 3443,9 lei lunar pe o persoană (Figura 8).

Figura 8. Mărimea medie a veniturilor gospodăriilor cu copii, în funcție de numărul de copii și tipul gospodăriei, 2022

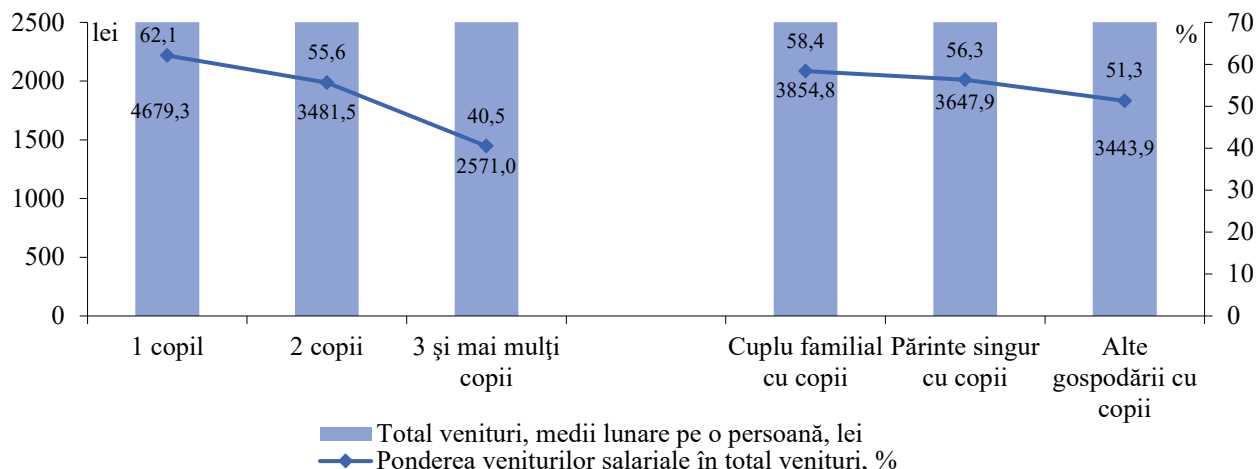

Indiferent de tipul gospodăriei, principala sursă a veniturilor este activitatea salariale, contribuția căreia variază de la 58,4% în cazul cuplurilor familiale până la 51,3% pentru gospodăriile din mai multe nuclee familiale. Contribuția veniturilor salariale înregistrează decalaje și în dependență de numărul de copii în gospodărie, de la 62,1% în cazul gospodăriilor cu un singur copil până la 40,5% pentru cele cu 3 și mai mulți copii (Figura 8). O explicație ar fi faptul că gospodăriile numeroase (cu 3 și mai mulți copii) în proporție de circa 67 la sută provin din mediul rural, unde sunt limitate oportunitățile de generare a unor venituri adiționale.

Inegalitatea distribuției veniturilor gospodăriilor cu copii este evidențiată de repartizarea acestora pe quintile. Astfel, pentru gospodăriile cel mai puțin asigurate (quintila I) venitul mediu lunar pe o persoană a constituit 2196,9 lei, fiind de circa 3 ori mai mic decât venitul persoanelor cel mai bine asigurate (quintila V). Sursele de venit ale gospodăriilor cu copii la fel diferă semnificativ în funcție de nivelul de bunăstare al gospodăriei. Salariile contribuie la formarea veniturilor gospodăriilor cel mai puțin asigurate doar în proporție de circa 48 la sută, pe când gospodăriile cel mai bine asigurate dispun de venituri salariale în proporție de circa 68 la sută. În structura veniturilor gospodăriilor din quintila I, 14,0% reprezintă activitatea individuală agricolă comparativ cu 1,5% în cazul gospodăriilor din quintila V. Prestațiile sociale sunt mai importante pentru gospodăriile cel mai puțin asigurate, acestea constituind 11,4% în total venituri disponibile, cu 5,1 puncte procentuale mai mult decât în cazul gospodăriilor mai bine asigurate (Figura 9).

Figura 9. Structura veniturilor disponibile ale gospodăriilor cu copii, pe quintile, 2022, %

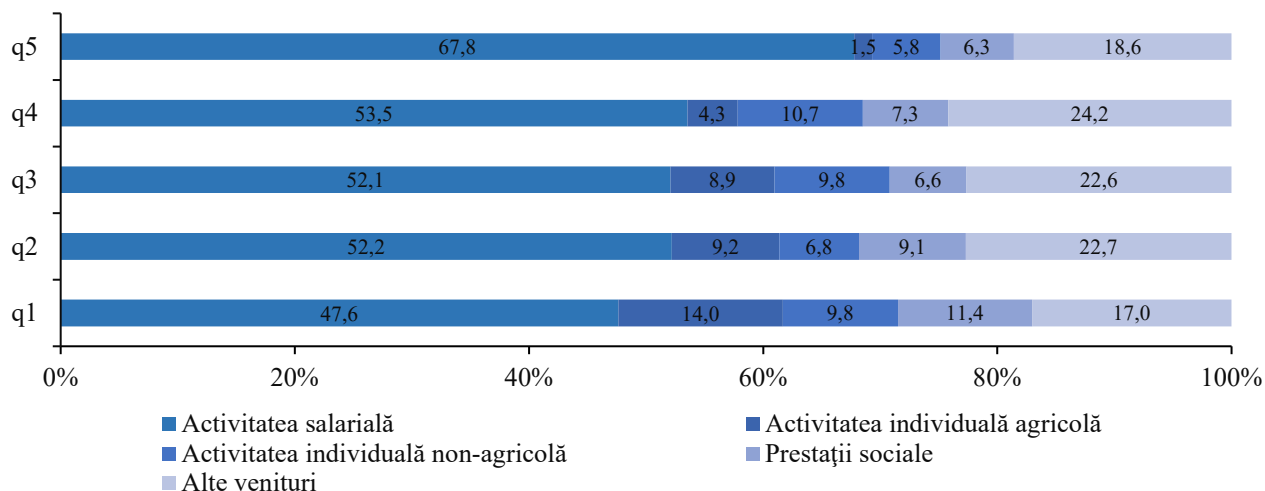

Gospodăriile cu copii sunt mai puțin dependente de prestațiile sociale de care beneficiază, comparativ cu gospodăriile fără copii. În medie, acestea constituie 7,9% din total venituri. În proporție de 35 la sută aceste prestații se formează în baza diferitor tipuri de pensii, 36,2% reprezintă indemnizațiile pentru copii, 7,1% – ajutorul social și restul fiind alte plăți sociale (Figura 10).

Plățile sociale sunt mai importante pentru gospodăriile cu mulți copii (12,2% din total venituri), dar și pentru cele formate din mai multe nuclee familiale (12,4%). Totodată, cuplurile familiale cu copii beneficiază cel mai mult de indemnizațiile pentru copii (58,1%), pe când gospodăriile cu un singur copil, cât și cele formate din mai multe nuclee familiale beneficiază într-o proporție mai mare de diferite tipuri de pensii (Figura 10).

Figura 10. Structura prestațiilor sociale pe surse, în funcție de numărul de copii și tipul gospodăriilor, 2022, %

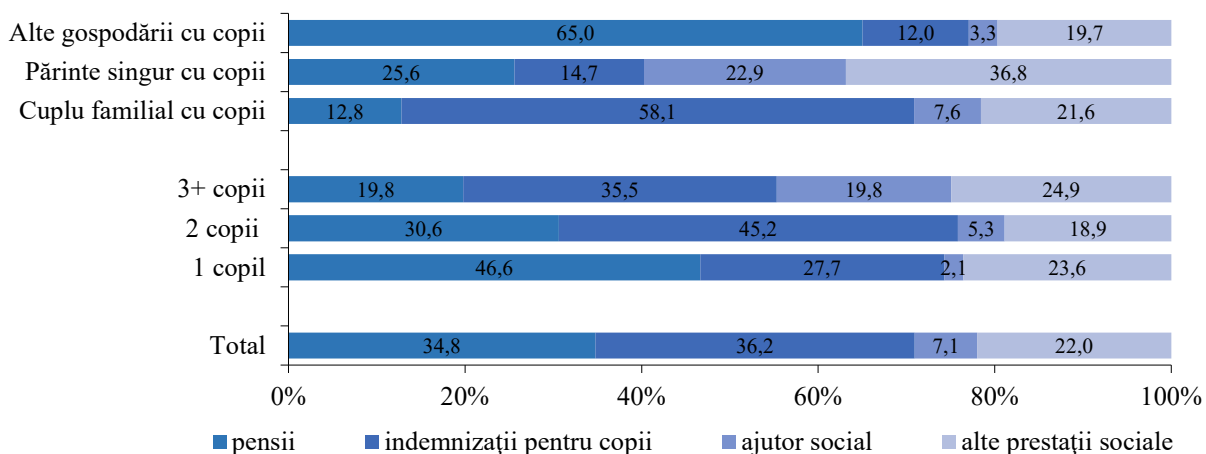

Din total prestații sociale, circa 37 la sută reprezintă prestațiile de asigurare socială și 63 la sută cele de asistență socială. Pe măsura creșterii numărului de copii în gospodărie crește și ponderea prestațiilor de asistență socială în structura prestațiilor sociale de la 48,3% pentru gospodăriile cu 1 copil la 80,2% pentru gospodăriile cu 3 și mai mulți copii. În funcție de tipul gospodăriei, se înregistrează o dependență mai mare de prestații de asigurare socială a gospodăriilor formate din mai multe nuclee familiale (65,0% din total prestații sociale), iar în cazul cuplurilor familiale cu copii și a gospodăriilor monoparentale preponderente fiind prestațiile de asistență socială (respectiv 83,3% și 74,4%) (Figura 11).

Figura 11. Structura prestațiilor sociale pe tipuri, în funcție de numărul de copii și tipul gospodăriei, 2022, %

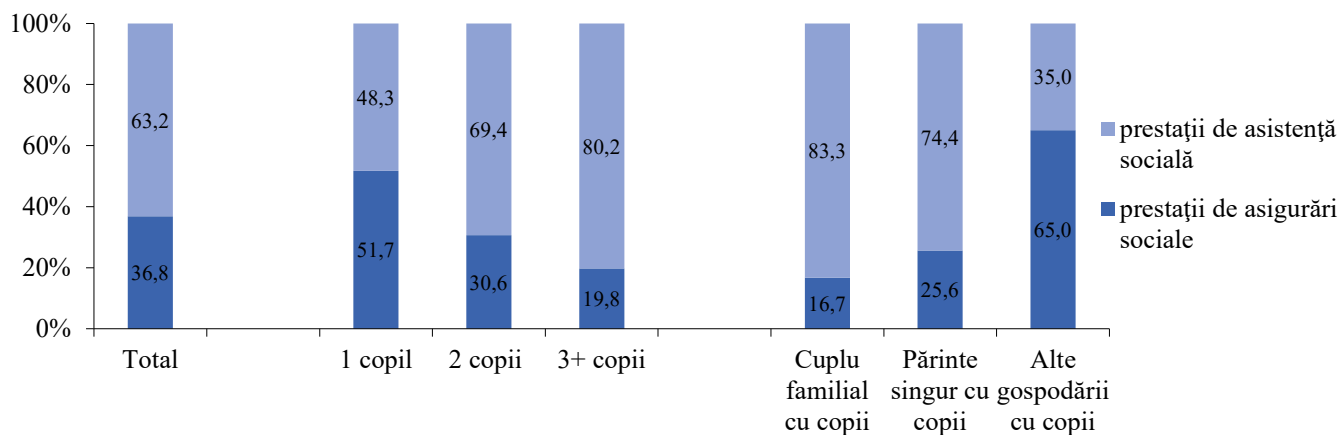

4. Sărăcia copiilor

În perioada anilor 2020-2022 rata sărăciei absolute pentru total populație a înregistrat tendințe oscilante, aceeași situație se observă și pentru nivelul sărăciei în rândul copiilor. În condițiile în care, în anul 2022 rata sărăciei absolute a populației per ansamblu a constituit 31,1%³ fiind în creștere cu 6,6 puncte procentuale față de anul 2021, copiii sunt săraci în proporție de 28,4% (+4 puncte procentuale față de anul precedent) (Figura 12). În același timp, de sărăcie extremă suferă 12,3% din copii, față de 13,5% din total populație (Figura 13).

Figura 12. Rata sărăciei absolute, 2020-2022, % Figura 13. Rata sărăciei extreme, 2020-2022, %

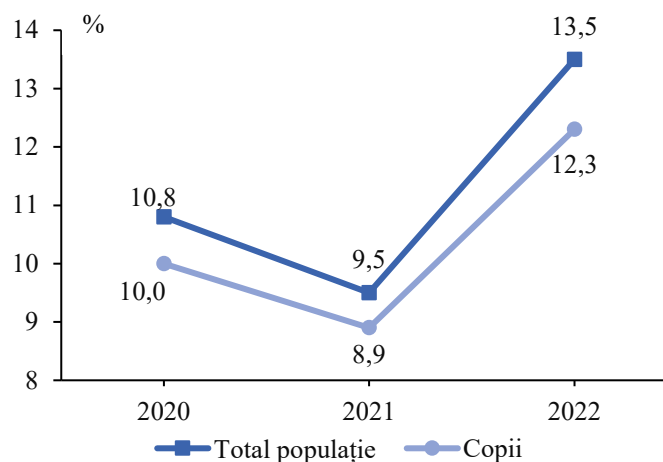
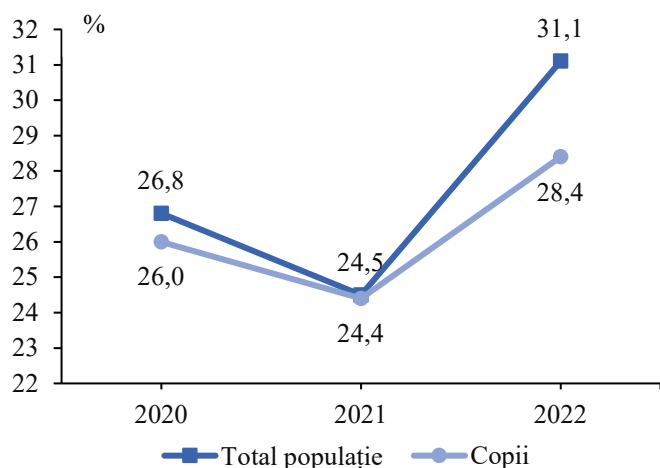

Situația copiilor diferă semnificativ în funcție de mediul de reședință al copilului. Copiii din mediul rural sunt expuși unui risc de sărăcie mult mai mare decât copiii din urbe. Astfel, rata sărăciei absolute în rândul copiilor din mediul rural a constituit 40,5%, în anul 2022, față de 13,9% în cazul copiilor din mediul urban. Totodată, rata sărăciei copiilor din mediul urban s-a majorat cu 4,7 puncte procentuale față de anul precedent, în timp ce în mediul rural aceasta majorare a constituit 5,5 puncte procentuale (Figura 14).

Figura 14. Rata sărăciei absolute a copiilor, pe medii de reședință, 2020-2022, %

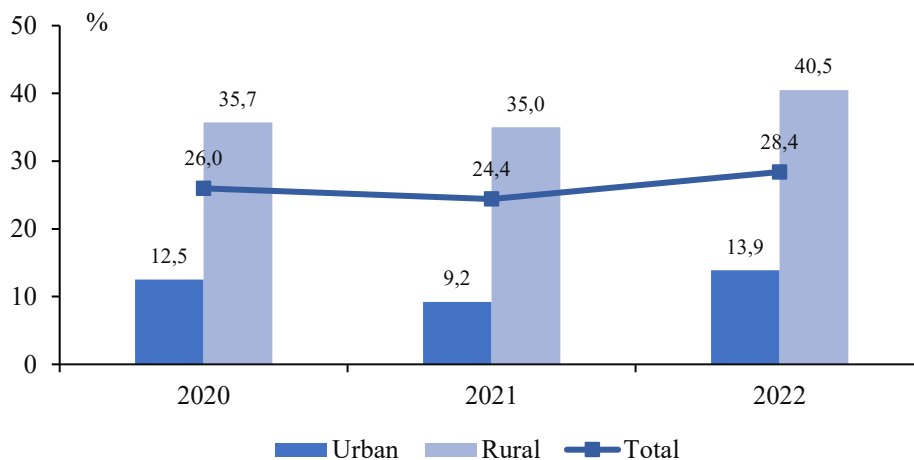

³ Indicatorii sărăciei au fost calculați conform metodologiei revizuite, aprobată prin Ordinul Directorului general al Biroului Național de Statistică nr. 56 din 24 august 2018, completată prin ordinul BNS nr. 15 din 02 iulie 2020
https://statistica.gov.md/public/files/Metadate/alte/Metodologie_saracie.pdf

Caracteristicile gospodăriilor casnice cum ar fi numărul de copii și tipul gospodăriei, de asemenea, determină nivelul de vulnerabilitate al gospodăriilor cu copii. Riscul familiilor cu copii de a intra în sărăcie sporește considerabil odată cu nașterea următorului copil. Astfel, în anul 2022, cea mai înaltă rată a sărăciei a fost înregistrată în rândul copiilor din gospodăriile cu 3 și mai mulți copii (39,5%), iar cea mai mică – pentru copiii din gospodăriile cu un singur copil (20,8%). În funcție de tipul gospodăriei se constată că, cea mai mare rată a sărăciei este înregistrată în cazul copiilor din gospodăriile formate din mai multe nuclee familiale (35,4%), dat fiind faptul, că acest tip de gospodării predomină în mediul rural, unde incidența sărăciei în general este mai mare (Figura 15).

Figura 15. Rata sărăciei absolute a copiilor, în funcție de numărul de copii în gospodărie și tipul gospodăriei, 2022, %

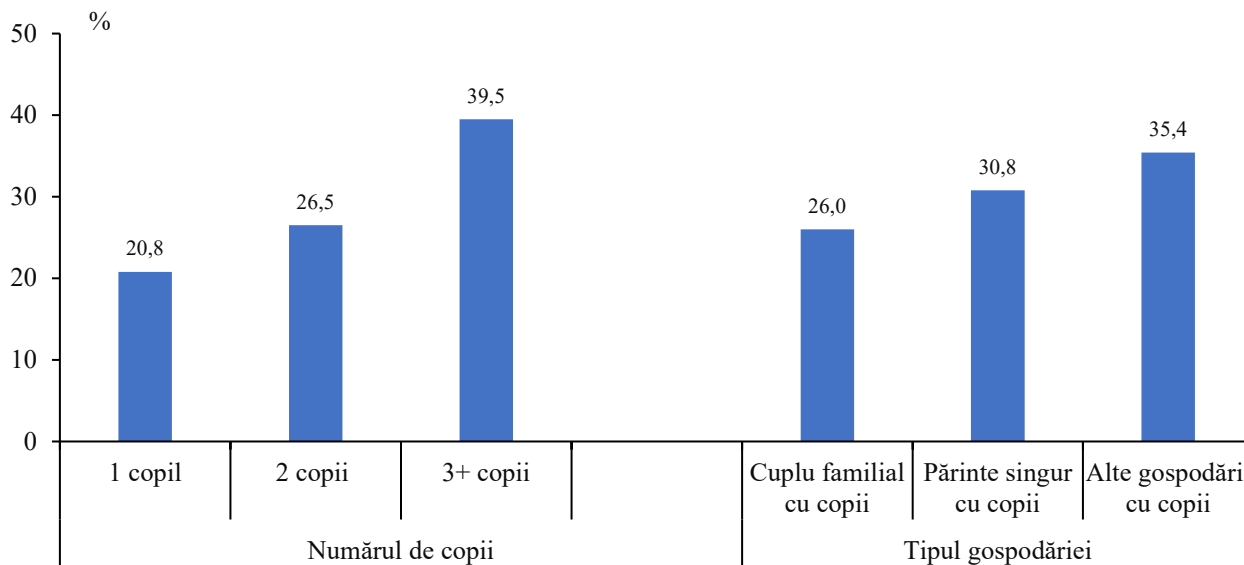

Statutul ocupațional al părinților este unul dintre factorii principali care determină nivelul de bunăstare al copilului. Încadrarea părinților în câmpul muncii diminuează esențial probabilitatea copiilor de a intra în sărăcie. Astfel, cea mai mică rată a sărăciei a fost înregistrată în cazul copiilor cu ambii părinți salariați (22,2%), după care urmează copiii cu cel puțin un părinte care lucrează pe cont propriu (29,7%). Cel mai înalt nivel al sărăciei este înregistrat în cazul copiilor din cadrul gospodăriilor unde doar o persoană este salariată (30,9%) (Figura 16).

Figura 16. Rata sărăciei absolute a copiilor, în funcție de statutul ocupațional al părinților, 2022, %

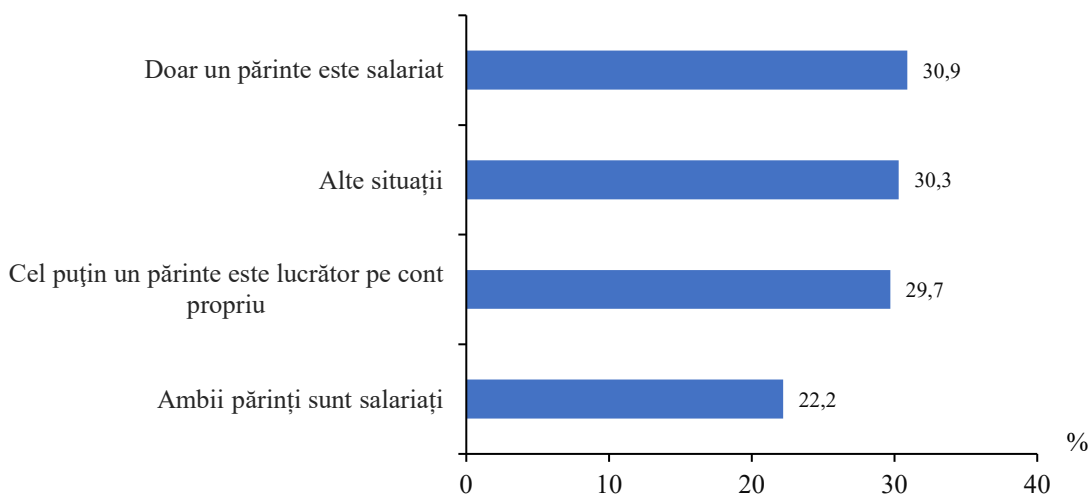

În general din total copii 17,7% au părinți plecați peste hotare. În familiile unde cel puțin un părinte este plecat peste hotare situația materială a copiilor este mai bună, decât în familiile fără părinți plecați. Astfel, în anul 2022 nivelul sărăciei copiilor cu cel puțin un părinte plecat peste hotare a fost cu 4 puncte procentuale mai mic decât în cazul copiilor cu părinți prezenți în gospodărie (29,1%). Totodată, față de anul precedent rata sărăciei copiilor fără părinți plecați peste hotare s-a majorat cu 3,9 puncte procentuale, comparativ cu 4,9 puncte procentuale pentru copiii cu părinți plecați peste hotare (Figura 17).

Figura 17. Rata sărăciei absolute a copiilor cu sau fără părinți plecați peste hotare, 2020-2022, %

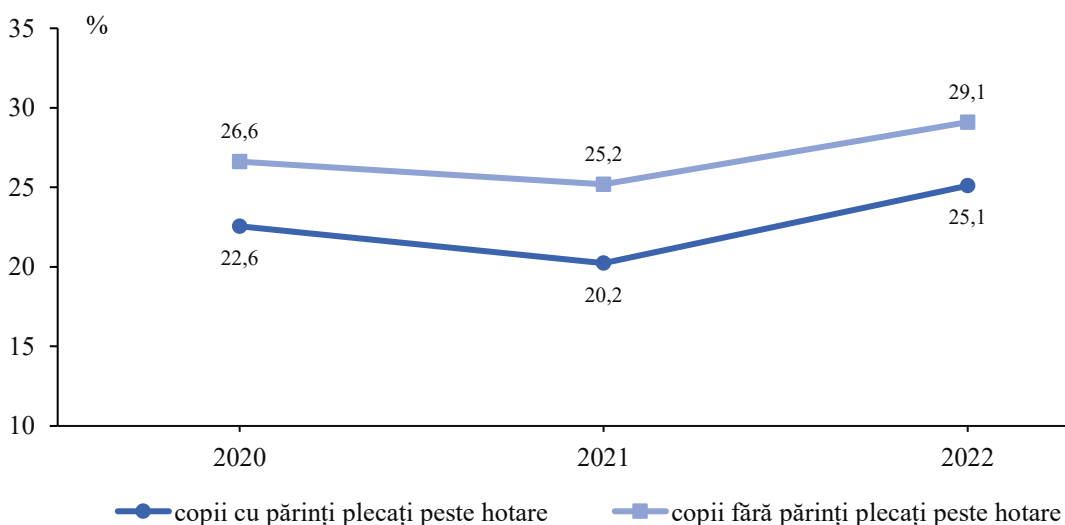

5. Impactul prestațiilor sociale asupra ratei sărăciei

Analiza de impact a prestațiilor sociale asupra ratei sărăciei este realizată în funcție de includerea sau excluderea acestora în veniturile gospodăriei. Astfel, în cazul în care gospodăriile casnice nu ar primi indemnizații pentru copii, rata sărăciei absolute ar constitui 31,8%, ceea ce este cu 3,4 puncte procentuale mai mult decât rata sărăciei conform estimărilor curente. Pensiile au un impact puțin mai mic asupra nivelului de bunăstare al copiilor, acestea au contribuit la reducerea sărăciei cu 3,3 puncte procentuale.

Tabelul 1. Impactul prestațiilor sociale asupra ratei sărăciei absolute a copiilor, 2022

	Rata sărăciei absolute, %		Diferența, puncte procentuale
	fără prestații sociale	cu prestații sociale (situația curentă)	
Indemnizații pentru copii	31,8	28,4	3,4
Pensii	31,7	28,4	3,3
Ajutorul social	29,7	28,4	1,3
Indemnizații pentru copii și ajutorul social	33,2	28,4	4,8

Dacă analizăm impactul indemnizațiilor pentru copii și a ajutorului social asupra sărăciei copiilor, putem constata că împreună acestea au contribuit la reducerea ratei sărăciei cu 4,8 puncte procentuale în anul 2022.

ANEXĂ

Tabelul 1. *Principalele caracteristici ale gospodăriilor cu copii după mediul de reședință, 2019-2022*

Anexă

	<i>procente</i>											
	2019			2020			2021			2022		
	Mediul de reședință		Total	Mediul de reședință		Total	Mediul de reședință		Total	Mediul de reședință		Total
	Urban	Rural		Urban	Rural		Urban	Rural		Urban	Rural	
Tipul gospodăriei												
Gospodării cu copii	34,7	29,5	31,6	33,9	29,2	31,1	33,9	28,0	30,4	36,4	23,7	28,5
Gospodării fără copii	65,3	70,5	68,4	66,1	70,8	68,9	66,1	72,0	69,6	63,6	76,3	71,5
Total	100,0	100,0	100,0	100,0	100,0	100,0	100,0	100,0	100,0	100,0	100,0	100,0
Numărul de copii până la 18 ani												
Gospodării cu 1 copil	50,2	44,6	47,1	52,0	46,7	49,0	52,9	45,6	48,8	48,5	40,2	44,2
Gospodării cu 2 copii	39,8	39,2	39,5	38,0	36,4	37,1	37,9	36,5	37,1	41,9	41,7	41,8
Gospodării cu 3 și mai mulți copii	9,9	16,2	13,4	10,0	16,9	13,9	9,2	17,9	14,0	9,6	18,1	14,0
Total	100,0	100,0	100,0	100,0	100,0	100,0	100,0	100,0	100,0	100,0	100,0	100,0
Tipul gospodăriei cu copii până la 18 ani												
Cuplu familial cu copii	72,4	56,0	63,3	66,9	58,7	62,3	66,4	60,2	62,9	67,4	64,0	65,6
Parinte singur cu copii	10,3	5,5	7,6	10,1	6,3	8,0	9,3	4,4	6,6	11,9	7,8	9,8
Alte gospodării cu copii	17,2	38,5	29,1	23,0	35,0	29,7	24,3	35,4	30,5	20,8	28,2	24,6
Total	100,0	100,0	100,0	100,0	100,0	100,0	100,0	100,0	100,0	100,0	100,0	100,0
Tipul gospodăriei cu copii și persoane plecate peste hotare												
Gospodării cu copii și persoane plecate peste hotare	10,6	25,4	18,9	11,9	19,1	15,9	10,9	19,6	15,8	14,4	23,4	19,1
Gospodării cu copii fără persoane plecate peste hotare	89,4	74,6	81,1	88,1	80,9	84,1	89,1	80,4	84,2	85,6	76,6	80,9
Total	100,0	100,0	100,0	100,0	100,0	100,0	100,0	100,0	100,0	100,0	100,0	100,0
Quintile (cheltuieli de consum)												
1	8,7	34,6	23,2	10,7	34,9	24,3	8,5	36,6	24,2	7,8	40,2	24,6
2	14,9	22,8	19,3	14,3	27,0	21,4	14,2	26,5	21,1	16,5	25,5	21,2
3	22,3	20,9	21,5	18,5	18,6	18,5	20,1	17,5	18,6	17,0	15,8	16,3
4	22,9	13,7	17,8	23,9	13,8	18,2	25,0	12,2	17,9	24,2	12,8	18,3
5	31,2	8,1	18,2	32,7	5,7	17,6	32,2	7,2	18,3	34,7	5,7	19,6
Total	100,0	100,0	100,0	100,0	100,0	100,0	100,0	100,0	100,0	100,0	100,0	100,0
Mărimea medie a gospodăriei cu copii (persoane)	3,7	4,2	3,9	3,7	4,0	3,9	3,7	4,1	3,9	3,7	4,0	3,9

Tabelul 2. Principalele caracteristici ale gospodăriilor cu copii după mediul de reședință, 2019-2022

	<i>procente</i>											
	2019			2020			2021			2022		
	Mediul de reședință		Total	Mediul de reședință		Total	Mediul de reședință		Total	Mediul de reședință		Total
	Urban	Rural		Urban	Rural		Urban	Rural		Urban	Rural	
Tipul gospodăriei												
Gospodării cu copii	44,1	55,9	100,0	44,0	56,0	100,0	44,2	55,8	100,0	48,1	51,9	100,0
Gospodării fără copii	38,3	61,7	100,0	38,7	61,3	100,0	37,6	62,4	100,0	33,5	66,5	100,0
Total	40,1	59,9	100,0	40,4	59,6	100,0	39,6	60,4	100,0	37,7	62,3	100,0
Numărul de copii până la 18 ani												
Gospodării cu 1 copil	47,0	53,0	100,0	46,7	53,3	100,0	47,9	52,1	100,0	52,8	47,2	100,0
Gospodării cu 2 copii	44,5	55,5	100,0	45,0	55,0	100,0	45,1	54,9	100,0	48,2	51,8	100,0
Gospodării cu 3 și mai mulți copii	32,5	67,5	100,0	31,8	68,2	100,0	28,9	71,1	100,0	33,1	66,9	100,0
Total	44,1	55,9	100,0	44,0	56,0	100,0	44,2	55,8	100,0	48,1	51,9	100,0
Tipul gospodăriei cu copii până la 18 ani												
Cuplu familial cu copii	50,5	49,5	100,0	47,2	52,8	100,0	46,7	53,3	100,0	49,4	50,6	100,0
Parinte singur cu copii	59,8	40,2	100,0	55,5	44,5	100,0	62,6	37,4	100,0	58,6	41,4	100,0
Alte gospodării cu copii	26,1	73,9	100,0	34,1	65,9	100,0	35,2	64,8	100,0	40,6	59,4	100,0
Total	44,1	55,9	100,0	44,0	56,0	100,0	44,2	55,8	100,0	48,1	51,9	100,0
Tipul gospodăriei cu copii și persoane plecate peste hotare												
Gospodării cu copii și persoane plecate peste hotare	24,8	75,2	100,0	32,9	67,1	100,0	30,5	69,5	100,0	36,4	63,6	100,0
Gospodării cu copii fără persoane plecate peste hotare	48,6	51,4	100,0	46,1	53,9	100,0	46,8	53,2	100,0	50,9	49,1	100,0
Total	44,1	55,9	100,0	44,0	56,0	100,0	44,2	55,8	100,0	48,1	51,9	100,0
Quintile (cheltuieli de consum)												
1	16,6	83,4	100,0	19,3	80,7	100,0	15,5	84,5	100,0	15,2	84,8	100,0
2	34,0	66,0	100,0	29,4	70,6	100,0	29,9	70,1	100,0	37,5	62,5	100,0
3	45,8	54,2	100,0	43,8	56,2	100,0	47,7	52,3	100,0	49,9	50,1	100,0
4	56,8	43,2	100,0	57,6	42,4	100,0	61,8	38,2	100,0	63,7	36,3	100,0
5	75,3	24,7	100,0	81,9	18,1	100,0	78,0	22,0	100,0	85,0	15,0	100,0
Total	44,1	55,9	100,0	44,0	56,0	100,0	44,2	55,8	100,0	48,1	51,9	100,0

Tabelul 3. Repartizarea gospodăriilor cu copii pe quintile, numărul de copii și tipul gospodăriei, 2019-2022
procente

	2019						2020					
	Quintile (cheltuieli de consum)					Total	Quintile (cheltuieli de consum)					Total
	1	2	3	4	5		1	2	3	4	5	
Numărul de copii până la 18 ani												
Gospodării cu 1 copil	33,6	39,5	50,5	55,2	60,2	47,1	33,2	45,7	50,0	58,6	64,1	49,0
Gospodării cu 2 copii	40,4	47,5	36,2	37,9	35,1	39,5	36,8	41,1	39,9	36,8	30,0	37,1
Gospodării cu 3 și mai mulți copii	26,0	13,0	13,3	6,9	4,7	13,4	30,1	13,2	10,2	4,6	5,9	13,9
Total	100,0	100,0	100,0	100,0	100,0	100,0	100,0	100,0	100,0	100,0	100,0	100,0
Tipul gospodăriei cu copii până la 18 ani												
Cuplu familial cu copii	54,4	60,4	59,0	66,7	79,2	63,3	57,2	58,2	61,1	66,1	71,7	62,3
Parinte singur cu copii	6,3	5,8	10,8	8,1	6,8	7,6	8,1	6,7	5,9	9,0	10,6	8,0
Alte gospodării cu copii	39,3	33,8	30,1	25,2	14,0	29,1	34,8	35,1	33,1	24,8	17,7	29,7
Total	100,0	100,0	100,0	100,0	100,0	100,0	100,0	100,0	100,0	100,0	100,0	100,0
Tipul gospodăriei cu copii și persoane plecate peste hotare												
Gospodării cu copii și persoane plecate peste hotare	17,3	21,0	18,4	20,6	17,7	18,9	15,9	13,7	14,7	15,8	20,1	15,9
Gospodării cu copii fără persoane plecate peste hotare	82,7	79,0	81,6	79,4	82,3	81,1	84,1	86,3	85,3	84,2	79,9	84,1
Total	100,0	100,0	100,0	100,0	100,0	100,0	100,0	100,0	100,0	100,0	100,0	100,0
	2021						2022					
	Quintile (cheltuieli de consum)					Total	Quintile (cheltuieli de consum)					Total
	1	2	3	4	5		1	2	3	4	5	
Numărul de copii până la 18 ani												
Gospodării cu 1 copil	34,0	45,8	52,1	51,8	65,7	48,8	26,0	40,6	43,3	54,3	62,3	44,2
Gospodării cu 2 copii	37,5	41,4	37,3	37,7	30,9	37,1	46,8	45,5	45,6	38,1	31,9	41,8
Gospodării cu 3 și mai mulți copii	28,4	12,8	10,6	10,5	3,4	14,0	27,3	13,9	11,2	7,6	5,9	14,0
Total	100,0	100,0	100,0	100,0	100,0	100,0	100,0	100,0	100,0	100,0	100,0	100,0
Tipul gospodăriei cu copii până la 18 ani												
Cuplu familial cu copii	54,8	59,7	61,4	70,0	72,1	62,9	60,4	64,6	63,8	70,5	70,3	65,6
Parinte singur cu copii	5,8	6,8	3,9	6,2	10,4	6,6	10,5	9,0	6,4	7,3	14,6	9,8
Alte gospodării cu copii	39,3	33,5	34,7	23,8	17,6	30,5	29,0	26,4	29,8	22,1	15,1	24,6
Total	100,0	100,0	100,0	100,0	100,0	100,0	100,0	100,0	100,0	100,0	100,0	100,0
Tipul gospodăriei cu copii și persoane plecate peste hotare												
Gospodării cu copii și persoane plecate peste hotare	14,2	15,7	18,6	15,6	15,3	15,8	20,0	16,8	17,2	22,9	18,4	19,1
Gospodării cu copii fără persoane plecate peste hotare	85,8	84,3	81,4	84,4	84,7	84,2	80,0	83,2	82,8	77,1	81,6	80,9
Total	100,0	100,0	100,0	100,0	100,0	100,0	100,0	100,0	100,0	100,0	100,0	100,0

Tabelul 4. Repartizarea gospodăriilor cu copii pe quintile, numărul de copii și tipul gospodăriei, 2019-2022
procente

	2019						2020					
	Quintile (cheltuieli de consum)					Total	Quintile (cheltuieli de consum)					Total
	1	2	3	4	5		1	2	3	4	5	
Numărul de copii până la 18 ani												
Gospodării cu 1 copil	16,5	16,2	23,1	20,8	23,3	100,0	16,4	20,0	18,9	21,8	22,9	100,0
Gospodării cu 2 copii	23,7	23,3	19,7	17,1	16,2	100,0	24,0	23,8	19,9	18,1	14,2	100,0
Gospodării cu 3 și mai mulți copii	44,8	18,6	21,2	9,1	6,4	100,0	52,6	20,4	13,6	6,0	7,4	100,0
Total	23,2	19,3	21,5	17,8	18,2	100,0	24,3	21,4	18,5	18,2	17,6	100,0
Tipul gospodăriei cu copii până la 18 ani												
Cuplu familial cu copii	19,9	18,4	20,1	18,7	22,8	100,0	22,3	20,0	18,2	19,3	20,2	100,0
Parinte singur cu copii	19,1	14,8	30,7	19,0	16,4	100,0	24,5	17,9	13,6	20,6	23,3	100,0
Alte gospodării cu copii	31,2	22,4	22,2	15,3	8,8	100,0	28,4	25,3	20,6	15,2	10,4	100,0
Total	23,2	19,3	21,5	17,8	18,2	100,0	24,3	21,4	18,5	18,2	17,6	100,0
Tipul gospodăriei cu copii și persoane plecate peste hotare												
Gospodării cu copii și persoane plecate peste hotare	21,2	21,5	20,9	19,3	17,1	100,0	24,3	18,4	17,1	18,1	22,2	100,0
Gospodării cu copii fără persoane plecate peste hotare	23,6	18,8	21,6	17,4	18,5	100,0	24,3	22,0	18,8	18,3	16,7	100,0
Total	23,2	19,3	21,5	17,8	18,2	100,0	24,3	21,4	18,5	18,2	17,6	100,0
	2021						2022					
	Quintile (cheltuieli de consum)					Total	Quintile (cheltuieli de consum)					Total
	1	2	3	4	5		1	2	3	4	5	
Numărul de copii până la 18 ani												
Gospodării cu 1 copil	16,9	19,7	19,9	18,9	24,6	100,0	14,5	19,5	16,0	22,4	27,7	100,0
Gospodării cu 2 copii	24,4	23,5	18,7	18,2	15,2	100,0	27,5	23,1	17,8	16,7	15,0	100,0
Gospodării cu 3 și mai mulți copii	49,0	19,1	14,1	13,4	4,4	100,0	47,9	21,0	13,0	9,9	8,2	100,0
Total	24,2	21,1	18,6	17,9	18,3	100,0	24,6	21,2	16,3	18,3	19,6	100,0
Tipul gospodăriei cu copii până la 18 ani												
Cuplu familial cu copii	21,1	20,0	18,2	19,9	20,9	100,0	22,6	20,8	15,9	19,6	21,0	100,0
Parinte singur cu copii	21,5	21,9	10,9	16,9	28,8	100,0	26,5	19,6	10,7	13,8	29,5	100,0
Alte gospodării cu copii	31,2	23,1	21,2	13,9	10,5	100,0	29,0	22,8	19,8	16,4	12,0	100,0
Total	24,2	21,1	18,6	17,9	18,3	100,0	24,6	21,2	16,3	18,3	19,6	100,0
Tipul gospodăriei cu copii și persoane plecate peste hotare												
Gospodării cu copii și persoane plecate peste hotare	21,7	20,9	22,0	17,6	17,7	100,0	25,7	18,7	14,7	21,9	19,0	100,0
Gospodării cu copii fără persoane plecate peste hotare	24,6	21,1	18,0	17,9	18,4	100,0	24,3	21,8	16,7	17,4	19,8	100,0
Total	24,2	21,1	18,6	17,9	18,3	100,0	24,6	21,2	16,3	18,3	19,6	100,0

Tabelul 5. Structura gospodărilor cu copii după tipul gospodăriei, numărul de copii în gospodărie și pe quintile, 2019-2022

procente

	2019			2020			2021			2022		
	Tipul gospodăriei cu copii și persoane plecate peste hotare		Total	Tipul gospodăriei cu copii și persoane plecate peste hotare		Total	Tipul gospodăriei cu copii și persoane plecate peste hotare		Total	Tipul gospodăriei cu copii și persoane plecate peste hotare		Total
	Gospodării cu copii și persoane plecate peste hotare	Gospodării cu copii fără persoane plecate peste hotare		Gospodării cu copii și persoane plecate peste hotare	Gospodării cu copii fără persoane plecate peste hotare		Gospodării cu copii și persoane plecate peste hotare	Gospodării cu copii fără persoane plecate peste hotare				
Numărul de copii până la 18 ani												
Gospodării cu 1 copil	45,4	47,5	47,1	48,2	49,2	49,0	45,2	49,5	48,8	44,4	44,2	44,2
Gospodării cu 2 copii	41,8	38,9	39,5	37,1	37,1	37,1	37,9	37,0	37,1	38,2	42,7	41,8
Gospodării cu 3 și mai mulți copii	12,8	13,6	13,4	14,7	13,7	13,9	16,8	13,5	14,0	17,5	13,2	14,0
Total	100,0	100,0	100,0	100,0	100,0	100,0	100,0	100,0	100,0	100,0	100,0	100,0
Tipul gospodăriei cu copii până la 18 ani												
Cuplu familial cu copii	53,3	65,6	63,3	58,3	63,1	62,3	59,2	63,7	62,9	56,2	67,9	65,6
Parinte singur cu copii	-	9,4	7,6	0,4	9,4	8,0	-	7,8	6,6	-	12,1	9,8
Alte gospodării cu copii	46,7	25,0	29,1	41,4	27,5	29,7	40,8	28,5	30,5	43,8	20,1	24,6
Total	100,0	100,0	100,0	100,0	100,0	100,0	100,0	100,0	100,0	100,0	100,0	100,0
Quintile (cheltuieli de consum)												
1	21,2	23,6	23,2	24,3	24,3	24,3	21,7	24,6	24,2	25,7	24,3	24,6
2	21,5	18,8	19,3	18,4	22,0	21,4	20,9	21,1	21,1	18,7	21,8	21,2
3	20,9	21,6	21,5	17,1	18,8	18,5	22,0	18,0	18,6	14,7	16,7	16,3
4	19,3	17,4	17,8	18,1	18,3	18,2	17,6	17,9	17,9	21,9	17,4	18,3
5	17,1	18,5	18,2	22,2	16,7	17,6	17,7	18,4	18,3	19,0	19,8	19,6
Total	100,0	100,0	100,0	100,0	100,0	100,0	100,0	100,0	100,0	100,0	100,0	100,0

Tabelul 6. Structura gospodărilor cu copii după tipul gospodăriei, numărul de copii în gospodărie și pe quintile, 2019-2022

procente

	2019			2020			2021			2022		
	Tipul gospodăriei cu copii și persoane plecate peste hotare		Total	Tipul gospodăriei cu copii și persoane plecate peste hotare		Total	Tipul gospodăriei cu copii și persoane plecate peste hotare		Total	Tipul gospodăriei cu copii și persoane plecate peste hotare		Total
	Gospodării cu copii și persoane plecate peste hotare	Gospodării cu copii fără persoane plecate peste hotare		Gospodării cu copii și persoane plecate peste hotare	Gospodării cu copii fără persoane plecate peste hotare		Gospodării cu copii și persoane plecate peste hotare	Gospodării cu copii fără persoane plecate peste hotare				
Numărul de copii până la 18 ani												
Gospodării cu 1 copil	18,2	81,8	100,0	15,7	84,3	100,0	14,6	85,4	100,0	19,1	80,9	100,0
Gospodării cu 2 copii	20,0	80,0	100,0	15,9	84,1	100,0	16,1	83,9	100,0	17,4	82,6	100,0
Gospodării cu 3 și mai mulți copii	18,0	82,0	100,0	16,9	83,1	100,0	18,9	81,1	100,0	23,8	76,2	100,0
Total	18,9	81,1	100,0	15,9	84,1	100,0	15,8	84,2	100,0	19,1	80,9	100,0
Tipul gospodăriei cu copii până la 18 ani												
Cuplu familial cu copii	15,9	84,1	100,0	14,9	85,1	100,0	14,8	85,2	100,0	16,3	83,7	100,0
Parinte singur cu copii	-	100,0	100,0	0,7	99,3	100,0	-	100,0	100,0	-	100,0	100,0
Alte gospodării cu copii	30,3	69,7	100,0	22,2	77,8	100,0	21,1	78,9	100,0	34,0	66,0	100,0
Total	18,9	81,1	100,0	15,9	84,1	100,0	15,8	84,2	100,0	19,1	80,9	100,0
Quintile (cheltuieli de consum)												
1	17,3	82,7	100,0	15,9	84,1	100,0	14,2	85,8	100,0	20,0	80,0	100,0
2	21,0	79,0	100,0	13,7	86,3	100,0	15,7	84,3	100,0	16,8	83,2	100,0
3	18,4	81,6	100,0	14,7	85,3	100,0	18,6	81,4	100,0	17,2	82,8	100,0
4	20,6	79,4	100,0	15,8	84,2	100,0	15,6	84,4	100,0	22,9	77,1	100,0
5	17,7	82,3	100,0	20,1	79,9	100,0	15,3	84,7	100,0	18,4	81,6	100,0
Total	18,9	81,1	100,0	15,9	84,1	100,0	15,8	84,2	100,0	19,1	80,9	100,0

Tabelul 7. Structura veniturilor disponibile după tipul gospodăriei, 2019-2022

	2019		2020		2021		2022	
	Tipul gospodăriei		Tipul gospodăriei		Tipul gospodăriei		Tipul gospodăriei	
	Gospodării cu copii	Gospodării fără copii	Gospodării cu copii	Gospodării fără copii	Gospodării cu copii	Gospodării fără copii	Gospodării cu copii	Gospodării fără copii
Veniturile disponibile (medii lunare pe o persoană), lei <i>inclusiv în % pe surse:</i>	2449,1	3320,4	2615,9	3585,7	3005,0	4011,9	3727,7	4728,4
Activitatea salarială	53,5	47,7	54,5	47,1	55,0	47,6	56,4	46,5
Activitatea individuală agricolă	8,2	9,4	8,3	8,4	7,7	8,4	6,6	8,7
Activitatea individuală non-agricolă	7,9	5,0	8,2	4,9	10,0	5,4	8,3	4,7
Venit din proprietate	0,3	0,3	0,4	0,0	0,5	0,0	0,1	0,3
Prestații sociale	9,2	25,8	8,9	27,1	9,2	25,5	7,9	29,2
pensii	3,6	22,5	3,0	23,0	3,3	21,9	2,7	25,1
indemnizații pentru copii	3,3	-	3,1	-	3,3	-	2,8	-
ajutor social	0,6	0,3	0,9	0,4	0,9	0,3	0,6	0,2
Alte venituri	20,9	11,7	19,7	12,5	17,5	13,0	20,7	10,5
transferuri din afara țării	16,8	9,0	16,7	10,1	14,8	10,9	16,9	8,6

Tabelul 8. Structura veniturilor disponibile după tipul gospodăriei și pe medii de reședință, 2019-2022

	2019				2020			
	Tipul gospodăriei				Tipul gospodăriei			
	Gospodării cu copii		Gospodării fără copii		Gospodării cu copii		Gospodării fără copii	
	Mediul de reședință		Mediul de reședință		Mediul de reședință		Mediul de reședință	
	Urban	Rural	Urban	Rural	Urban	Rural	Urban	Rural
Veniturile disponibile (medii lunare pe o persoană), lei <i>inclusiv în % pe surse:</i>	3027,3	2033,5	4081,4	2860,3	3113,2	2258,2	4354,6	3123,1
Activitatea salarială	65,6	40,5	60,7	36,5	64,5	44,5	58,1	37,8
Activitatea individuală agricolă	0,7	16,3	0,8	16,9	0,8	15,8	0,7	14,8
Activitatea individuală non-agricolă	8,0	7,8	4,7	5,3	8,5	7,8	4,9	4,9
Venit din proprietate	0,3	0,3	0,4	0,3	0,9	0,0	0,0	-
Prestații sociale	8,1	10,4	24,1	27,3	8,6	9,2	25,4	28,5
pensii	2,6	4,7	22,5	22,6	2,6	3,5	23,0	23,1
indemnizații pentru copii	4,1	2,4	-	-	4,3	2,0	-	-
ajutor social	0,0	1,1	0,1	0,5	0,4	1,4	0,1	0,6
Alte venituri	17,3	24,8	9,3	13,7	16,7	22,7	10,9	13,9
transferuri din afara țării	11,7	22,4	5,9	11,6	12,2	21,2	7,2	12,5
	2021				2022			
	Tipul gospodăriei				Tipul gospodăriei			
	Gospodării cu copii		Gospodării fără copii		Gospodării cu copii		Gospodării fără copii	
	Mediul de reședință		Mediul de reședință		Mediul de reședință		Mediul de reședință	
	Urban	Rural	Urban	Rural	Urban	Rural	Urban	Rural
Veniturile disponibile (medii lunare pe o persoană), lei <i>inclusiv în % pe surse:</i>	3705,5	2502,7	4975,3	3431,9	4680,0	2911,6	6192,5	3982,7
Activitatea salarială	65,6	43,8	59,2	37,5	64,3	45,6	58,1	37,4
Activitatea individuală agricolă	0,3	15,6	0,7	15,1	0,6	14,9	0,6	15,2
Activitatea individuală non-agricolă	10,5	9,5	6,1	4,8	8,0	8,8	5,8	3,9
Venit din proprietate	1,0	0,0	0,1	-	0,2	-	0,5	0,0
Prestații sociale	8,1	10,3	22,5	28,1	7,3	8,6	25,7	32,0
pensii	2,7	4,1	20,3	23,3	2,7	2,7	22,8	26,8
indemnizații pentru copii	4,2	2,3	-	-	3,5	2,0	-	-
ajutor social	0,3	1,5	0,1	0,5	0,1	1,2	0,1	0,2
Alte venituri	14,5	20,7	11,3	14,6	19,7	22,1	9,4	11,5
transferuri din afara țării	10,9	18,9	8,3	13,1	14,7	20,1	6,4	10,3

Tabelul 9. Structura veniturilor disponibile ale gospodăriilor cu copii după numărul de copii în gospodărie, 2019-2022

	2019			2020			2021			2022		
	Numărul de copii până la 18 ani			Numărul de copii până la 18 ani			Numărul de copii până la 18 ani			Numărul de copii până la 18 ani		
	Gospodării cu 1 copil	Gospodării cu 2 copii	Gospodării cu 3 și mai mulți copii	Gospodării cu 1 copil	Gospodării cu 2 copii	Gospodării cu 3 și mai mulți copii	Gospodării cu 1 copil	Gospodării cu 2 copii	Gospodării cu 3 și mai mulți copii	Gospodării cu 1 copil	Gospodării cu 2 copii	Gospodării cu 3 și mai mulți copii
Veniturile disponibile (medii lunare pe o persoană), lei inclusiv în % pe surse:	2939,2	2360,6	1679,6	3053,0	2557,2	1844,1	3568,1	2910,5	2034,7	4679,3	3481,5	2571,0
Activitatea salarială	58,2	52,1	41,2	56,9	57,0	39,2	59,2	55,5	38,3	62,1	55,6	40,5
Activitatea individuală agricolă	7,4	7,8	12,6	8,8	7,1	10,0	7,9	6,9	9,5	6,3	6,6	7,7
Activitatea individuală non-agricolă	5,9	9,2	11,0	6,4	7,5	15,9	8,2	11,1	13,3	6,8	9,2	10,4
Venit din proprietate	0,4	0,1	-	0,9	0,0	-	0,2	1,1	0,1	0,1	0,2	-
Prestații sociale	9,2	8,2	12,5	8,0	8,2	13,7	8,8	7,3	15,9	7,1	7,3	12,2
pensii	4,3	3,2	2,8	3,9	2,3	2,4	4,5	2,4	2,0	3,3	2,2	2,4
indemnizații pentru copii	2,7	3,6	4,6	1,9	3,9	5,3	2,4	3,2	6,6	2,0	3,3	4,3
ajutor social	0,3	0,2	2,8	0,5	0,7	3,0	0,3	0,6	3,8	0,2	0,4	2,4
Alte venituri	18,9	22,6	22,7	19,0	20,2	21,1	15,7	17,9	22,9	17,7	21,1	29,3
transferuri din afara țării	15,3	18,1	18,3	16,1	17,1	17,9	13,5	14,9	19,0	14,6	17,0	24,4

Tabelul 10. Structura veniturilor gospodăriilor cu copii după numărul de copii în gospodărie și pe medii de reședință, 2019-2022

	2019						2020					
	Mediul de reședință						Mediul de reședință					
	Urban			Rural			Urban			Rural		
	Numărul de copii până la 18 ani			Numărul de copii până la 18 ani			Numărul de copii până la 18 ani			Numărul de copii până la 18 ani		
	Gospodării cu 1 copil	Gospodării cu 2 copii	Gospodării cu 3 și mai mulți copii	Gospodării cu 1 copil	Gospodării cu 2 copii	Gospodării cu 3 și mai mulți copii	Gospodării cu 1 copil	Gospodării cu 2 copii	Gospodării cu 3 și mai mulți copii	Gospodării cu 1 copil	Gospodării cu 2 copii	Gospodării cu 3 și mai mulți copii
Veniturile disponibile (medii lunare pe o persoană), lei <i>inclusiv în % pe surse:</i>	3584,2	2805,5	2076,4	2389,0	2025,1	1502,2	3615,5	2932,2	2169,9	2601,6	2256,3	1698,7
Activitatea salarială	69,4	63,5	55,0	43,9	40,2	32,7	65,7	67,9	45,3	47,0	45,6	35,7
Activitatea individuală agricolă	0,5	0,6	1,9	16,1	15,3	19,2	0,8	0,7	0,8	17,7	13,8	15,3
Activitatea individuală non-agricolă	5,0	10,5	12,7	7,1	7,8	9,9	6,0	7,6	24,7	6,9	7,4	10,9
Venit din proprietate	0,4	0,2	-	0,5	0,1	-	1,8	-	-	-	0,0	-
Prestații sociale	8,7	7,6	7,4	9,8	8,8	15,6	7,2	9,4	12,2	9,0	7,0	14,6
pensii	3,3	2,0	1,9	5,5	4,4	3,4	3,2	2,0	1,8	4,6	2,5	2,7
indemnizații pentru copii	3,5	4,8	4,3	1,6	2,3	4,8	2,7	5,6	7,1	1,0	2,1	4,2
ajutor social	-	-	0,5	0,6	0,3	4,3	0,2	0,7	0,3	0,9	0,7	4,5
Alte venituri	16,0	17,5	23,0	22,5	27,9	22,6	18,5	14,4	17,1	19,5	26,2	23,4
transferuri din afara țării	10,8	11,7	16,0	21,1	24,8	19,7	14,2	9,6	12,3	18,2	24,8	21,0
	2021						2022					
	Mediul de reședință						Mediul de reședință					
	Urban			Rural			Urban			Rural		
	Numărul de copii până la 18 ani			Numărul de copii până la 18 ani			Numărul de copii până la 18 ani			Numărul de copii până la 18 ani		
	Gospodării cu 1 copil	Gospodării cu 2 copii	Gospodării cu 3 și mai mulți copii	Gospodării cu 1 copil	Gospodării cu 2 copii	Gospodării cu 3 și mai mulți copii	Gospodării cu 1 copil	Gospodării cu 2 copii	Gospodării cu 3 și mai mulți copii	Gospodării cu 1 copil	Gospodării cu 2 copii	Gospodării cu 3 și mai mulți copii
Veniturile disponibile (medii lunare pe o persoană), lei <i>inclusiv în % pe surse:</i>	4200,0	3617,2	2314,2	3029,9	2349,0	1925,9	5803,0	4290,1	2751,1	3466,0	2750,6	2483,7
Activitatea salarială	69,8	63,1	52,1	46,8	46,3	31,8	70,1	60,6	48,2	47,5	48,6	36,4
Activitatea individuală agricolă	0,2	0,2	1,3	16,9	15,1	13,4	0,1	1,2	0,5	17,3	14,3	11,6
Activitatea individuală non-agricolă	9,2	11,3	13,8	7,0	11,0	13,0	7,0	9,0	8,5	6,5	9,5	11,3
Venit din proprietate	0,3	2,0	-	-	-	0,1	0,1	0,4	-	-	-	-
Prestații sociale	8,5	6,9	11,8	9,1	7,9	17,8	7,1	7,0	9,7	7,0	7,7	13,5
pensii	3,8	1,7	0,7	5,3	3,3	2,6	3,2	1,9	4,1	3,5	2,7	1,5
indemnizații pentru copii	3,7	4,2	7,0	0,9	1,9	6,5	2,7	4,3	3,9	0,7	1,9	4,6
ajutor social	0,0	0,2	2,4	0,6	1,1	4,5	0,0	0,1	-	0,4	0,8	3,7
Alte venituri	11,9	16,5	21,0	20,1	19,7	23,8	15,6	21,9	33,0	21,7	19,9	27,3
transferuri din afara țării	8,9	12,3	16,5	18,9	18,1	20,2	11,8	16,5	22,7	19,7	17,7	25,4

Tabelul 11. Structura veniturilor gospodăriilor cu copii după tipul gospodăriei, 2019-2022

	2019			2020			2021			2022		
	Tipul gospodăriei cu copii până la 18 ani			Tipul gospodăriei cu copii până la 18 ani			Tipul gospodăriei cu copii până la 18 ani			Tipul gospodăriei cu copii până la 18 ani		
	Cuplu familial cu copii	Parinte singur cu copii	Alte gospodării cu copii	Cuplu familial cu copii	Parinte singur cu copii	Alte gospodării cu copii	Cuplu familial cu copii	Parinte singur cu copii	Alte gospodării cu copii	Cuplu familial cu copii	Parinte singur cu copii	Alte gospodării cu copii
Veniturile disponibile (medii lunare pe o persoană), lei <i>inclusiv în % pe surse:</i>	2596,0	2298,8	2198,5	2730,9	2463,4	2433,7	3201,4	2918,2	2659,3	3854,8	3647,9	3443,9
Activitatea salarială	58,2	52,6	43,1	57,9	55,4	47,4	57,7	51,6	49,7	58,4	56,3	51,3
Activitatea individuală agricolă	6,8	4,2	12,0	7,9	3,6	9,9	7,5	3,2	9,0	6,4	3,1	7,9
Activitatea individuală non-agricolă	8,6	6,3	6,7	9,1	3,0	7,1	10,8	9,2	8,4	9,0	4,8	7,3
Venit din proprietate	0,2	-	0,4	0,6	0,7	0,0	0,8	-	-	-	1,3	0,1
Prestații sociale	6,5	7,7	15,5	6,3	16,0	12,9	6,7	9,9	14,6	6,0	9,4	12,4
pensii	1,1	1,2	9,6	0,5	6,0	7,6	0,8	3,7	8,8	0,8	2,4	8,1
indemnizații pentru copii	4,1	1,9	1,8	3,9	1,3	1,9	3,9	0,8	2,3	3,5	1,4	1,5
ajutor social	0,4	2,8	0,5	0,7	4,9	0,6	0,8	2,4	1,0	0,5	2,2	0,4
Alte venituri	19,7	29,1	22,3	18,1	21,4	22,7	16,6	26,2	18,2	20,2	25,2	21,0
transferuri din afara țării	15,4	16,0	20,2	15,3	12,0	20,3	14,2	14,9	16,1	16,9	11,3	18,4

Tabelul 12. Structura veniturilor gospodăriilor cu copii după tipul gospodăriei și pe medii de reședință, 2019-2022

	2019						2020					
	Mediul de reședință						Mediul de reședință					
	Urban			Rural			Urban			Rural		
	Tipul gospodăriei cu copii până la 18 ani			Tipul gospodăriei cu copii până la 18 ani			Tipul gospodăriei cu copii până la 18 ani			Tipul gospodăriei cu copii până la 18 ani		
	Cuplu familiar cu copii	Parinte singur cu copii	Alte gospodării cu copii	Cuplu familiar cu copii	Parinte singur cu copii	Alte gospodării cu copii	Cuplu familiar cu copii	Parinte singur cu copii	Alte gospodării cu copii	Cuplu familiar cu copii	Parinte singur cu copii	Alte gospodării cu copii
Veniturile disponibile (medii lunare pe o persoană), lei <i>inclusiv în % pe surse:</i>	3135,2	2655,7	2763,0	2068,0	1811,0	2009,7	3334,7	2911,2	2612,9	2220,5	1986,1	2345,0
Activitatea salarială	67,7	58,5	59,1	44,1	41,0	35,7	68,1	56,6	55,6	45,0	53,5	42,9
Activitatea individuală agricolă	0,5	0,3	1,6	16,2	12,1	16,7	0,5	0,3	1,7	17,3	8,8	14,4
Activitatea individuală non-agricolă	8,3	7,5	7,0	9,0	3,9	6,6	9,0	2,2	8,9	9,3	4,2	6,0
Venit din proprietate	0,3	-	-	0,1	-	0,5	1,1	1,1	0,1	0,0	-	-
Prestații sociale	6,2	3,7	17,6	6,8	15,8	14,6	6,7	16,9	12,1	5,9	14,6	13,3
pensii	0,8	0,7	11,0	1,5	2,2	9,0	0,3	8,0	8,1	0,8	2,9	7,3
indemnizații pentru copii	4,8	2,2	1,9	3,0	1,2	1,8	5,2	1,9	2,2	2,3	0,4	1,7
ajutor social	0,1	-	-	1,0	8,3	0,7	0,2	3,3	0,2	1,4	7,4	0,9
Alte venituri	16,9	30,1	14,7	23,8	27,2	25,8	14,6	23,0	21,6	22,6	19,0	23,3
transferuri din afara țării	11,6	14,0	11,1	21,0	19,9	24,4	10,9	10,1	16,8	21,0	15,0	22,2
	2021						2022					
	Mediul de reședință						Mediul de reședință					
	Urban			Rural			Urban			Rural		
	Tipul gospodăriei cu copii până la 18 ani			Tipul gospodăriei cu copii până la 18 ani			Tipul gospodăriei cu copii până la 18 ani			Tipul gospodăriei cu copii până la 18 ani		
	Cuplu familiar cu copii	Parinte singur cu copii	Alte gospodării cu copii	Cuplu familiar cu copii	Parinte singur cu copii	Alte gospodării cu copii	Cuplu familiar cu copii	Parinte singur cu copii	Alte gospodării cu copii	Cuplu familiar cu copii	Parinte singur cu copii	Alte gospodării cu copii
Veniturile disponibile (medii lunare pe o persoană), lei <i>inclusiv în % pe surse:</i>	4038,5	3296,7	2985,6	2515,5	2344,5	2496,2	4888,4	4665,4	4074,8	2902,9	2270,8	3038,8
Activitatea salarială	68,1	56,1	59,6	43,9	42,1	43,8	66,5	58,8	58,6	45,8	49,1	44,9
Activitatea individuală agricolă	0,2	0,2	0,8	17,1	9,4	13,9	0,6	0,1	0,7	15,5	11,3	14,2
Activitatea individuală non-agricolă	10,4	10,5	10,7	11,4	6,3	7,1	8,1	5,2	8,6	10,4	3,6	6,3
Venit din proprietate	1,4	-	-	0,0	-	-	-	1,8	0,2	-	-	-
Prestații sociale	6,6	7,9	13,3	6,8	14,1	15,4	5,9	3,9	13,7	6,3	24,6	11,3
pensii	0,5	3,3	9,6	1,2	4,7	8,3	0,7	0,5	10,7	0,8	7,8	5,8
indemnizații pentru copii	5,3	1,1	1,3	2,0	-	2,9	4,3	1,8	1,3	2,3	0,3	1,7
ajutor social	0,2	1,0	0,6	1,5	5,5	1,2	-	0,7	-	1,2	6,3	0,8
Alte venituri	13,4	25,2	15,5	20,9	28,1	19,7	18,9	30,2	18,1	22,1	11,3	23,4
transferuri din afara țării	10,5	11,8	12,0	19,0	21,7	18,5	15,0	12,9	14,3	20,0	6,7	21,9

Tabelul 13. Structura veniturilor gospodăriilor cu copii după prezența persoanelor plecate peste hotare în gospodărie, 2019-2022

	2019		2020		2021		2022	
	Tipul gospodăriei cu copii și persoane plecate peste hotare		Tipul gospodăriei cu copii și persoane plecate peste hotare		Tipul gospodăriei cu copii și persoane plecate peste hotare		Tipul gospodăriei cu copii și persoane plecate peste hotare	
	Gospodării cu copii și persoane plecate peste hotare	Gospodării cu copii fără persoane plecate peste hotare	Gospodării cu copii și persoane plecate peste hotare	Gospodării cu copii fără persoane plecate peste hotare	Gospodării cu copii și persoane plecate peste hotare	Gospodării cu copii fără persoane plecate peste hotare	Gospodării cu copii și persoane plecate peste hotare	Gospodării cu copii fără persoane plecate peste hotare
Veniturile disponibile (medii lunare pe o persoană), lei <i>inclusiv în % pe surse:</i>	2351,0	2469,6	2587,1	2620,7	2840,8	3032,0	3391,7	3800,4
Activitatea salarială	24,7	59,2	25,6	59,3	25,0	59,6	26,5	62,2
Activitatea individuală agricolă	8,7	8,1	6,2	8,7	5,2	8,1	5,9	6,7
Activitatea individuală non-agricolă	2,0	9,1	2,5	9,1	3,7	11,0	1,7	9,6
Venit din proprietate	-	0,3	-	0,5	-	0,6	0,2	0,1
Prestații sociale	8,6	9,3	7,2	9,2	7,8	9,4	7,4	8,0
pensii	4,0	3,5	3,3	3,0	2,4	3,5	2,4	2,8
indemnizații pentru copii	2,5	3,5	2,0	3,3	2,8	3,3	1,8	3,0
ajutor social	0,3	0,6	0,6	1,0	1,0	0,9	1,1	0,4
Alte venituri	56,0	13,9	58,5	13,3	58,3	11,2	58,4	13,4
transferuri din afara țării	54,1	9,4	56,5	10,1	57,1	8,2	56,1	9,4

Tabelul 14. Structura veniturilor gospodăriilor cu copii după prezența persoanelor plecate peste hotare în gospodărie și pe medii de reședință, 2019-2022

	2019				2020			
	Tipul gospodăriei cu copii și persoane plecate peste hotare				Tipul gospodăriei cu copii și persoane plecate peste hotare			
	Gospodării cu copii și persoane plecate peste hotare		Gospodării cu copii fără persoane plecate peste hotare		Gospodării cu copii și persoane plecate peste hotare		Gospodării cu copii fără persoane plecate peste hotare	
	Mediul de reședință		Mediul de reședință		Mediul de reședință		Mediul de reședință	
	Urban	Rural	Urban	Rural	Urban	Rural	Urban	Rural
Veniturile disponibile (medii lunare pe o persoană), lei <i>inclusiv în % pe surse:</i>	2594,8	2277,9	3072,9	1961,1	2951,8	2436,2	3131,3	2220,4
Activitatea salarială	32,3	22,1	68,6	46,8	30,5	23,1	68,1	49,5
Activitatea individuală agricolă	1,5	11,1	0,6	18,1	1,4	8,6	0,7	17,4
Activitatea individuală non-agricolă	1,2	2,2	8,6	9,8	1,7	2,9	9,3	8,9
Venit din proprietate	-	-	0,3	0,3	-	-	1,0	0,0
Prestații sociale	7,2	9,1	8,2	10,8	6,7	7,5	8,8	9,6
pensii	2,5	4,5	2,7	4,7	2,9	3,6	2,5	3,5
indemnizații pentru copii	2,6	2,4	4,3	2,4	2,3	1,8	4,5	2,0
ajutor social	-	0,4	0,1	1,4	0,1	0,8	0,4	1,6
Alte venituri	57,8	55,4	13,7	14,2	59,7	57,9	12,1	14,6
transferuri din afara țării	54,3	54,0	7,9	11,5	56,6	56,5	7,5	13,0
	2021				2022			
	Tipul gospodăriei cu copii și persoane plecate peste hotare				Tipul gospodăriei cu copii și persoane plecate peste hotare			
	Gospodării cu copii și persoane plecate peste hotare		Gospodării cu copii fără persoane plecate peste hotare		Gospodării cu copii și persoane plecate peste hotare		Gospodării cu copii fără persoane plecate peste hotare	
	Mediul de reședință		Mediul de reședință		Mediul de reședință		Mediul de reședință	
	Urban	Rural	Urban	Rural	Urban	Rural	Urban	Rural
Veniturile disponibile (medii lunare pe o persoană), lei <i>inclusiv în % pe surse:</i>	3373,0	2637,4	3739,8	2474,0	3883,5	3141,7	4798,8	2847,0
Activitatea salarială	33,2	21,0	68,6	49,0	28,2	25,5	68,6	51,9
Activitatea individuală agricolă	0,4	7,6	0,3	17,5	0,1	9,5	0,7	16,5
Activitatea individuală non-agricolă	4,3	3,3	11,0	11,0	1,7	1,7	8,7	10,9
Venit din proprietate	-	-	1,1	0,0	0,4	-	0,2	-
Prestații sociale	6,6	8,4	8,3	10,8	5,7	8,4	7,5	8,7
pensii	0,7	3,2	2,9	4,3	1,2	3,1	2,9	2,6
indemnizații pentru copii	3,1	2,6	4,3	2,2	2,0	1,6	3,6	2,1
ajutor social	0,9	1,0	0,2	1,6	-	1,8	0,1	1,1
Alte venituri	55,4	59,7	10,7	11,8	63,8	54,9	14,4	11,9
transferuri din afara țării	53,8	58,8	6,9	9,8	60,4	53,5	9,1	9,7

Tabelul 15. Structura veniturilor gospodăriilor cu copii pe quintile, 2019-2022

	2019					2020				
	Quintile (cheltuieli de consum)					Quintile (cheltuieli de consum)				
	1	2	3	4	5	1	2	3	4	5
Veniturile disponibile (medii lunare pe o persoană), lei <i>inclusiv în % pe surse:</i>	1425,5	2012,0	2379,2	2882,8	4320,9	1572,4	2210,5	2664,5	3075,1	4527,8
Activitatea salarială	39,6	47,4	48,6	55,6	66,5	39,8	51,3	53,7	59,4	62,8
Activitatea individuală agricolă	17,5	12,9	8,3	6,6	1,5	14,6	14,1	7,8	6,8	1,8
Activitatea individuală non-agricolă	10,0	8,0	7,9	7,9	6,8	9,0	9,0	9,7	7,8	6,3
Venit din proprietate	0,1	-	-	-	0,8	-	-	0,0	0,1	1,6
Prestații sociale	15,3	10,0	9,8	8,3	5,7	14,8	9,7	8,1	7,5	6,2
pensii	6,3	5,4	3,7	2,6	1,8	4,8	3,9	3,1	2,3	1,8
indemnizații pentru copii	2,9	2,6	4,1	3,2	3,4	2,5	2,0	3,2	3,3	4,1
ajutor social	2,8	0,4	0,3	-	-	3,8	1,1	0,2	0,3	0,0
Alte venituri	17,4	21,6	25,3	21,7	18,8	21,8	15,9	20,7	18,5	21,3
transferuri din afara țării	14,1	18,3	21,2	17,5	14,0	18,8	13,7	17,9	14,6	18,2
	2021					2022				
	Quintile (cheltuieli de consum)					Quintile (cheltuieli de consum)				
	1	2	3	4	5	1	2	3	4	5
Veniturile disponibile (medii lunare pe o persoană), lei <i>inclusiv în % pe surse:</i>	1808,7	2422,3	3055,0	3490,2	5330,2	2196,9	2903,6	3493,1	4594,8	6696,0
Activitatea salarială	41,7	48,5	54,9	55,7	66,7	47,6	52,2	52,1	53,5	67,8
Activitatea individuală agricolă	14,0	10,4	5,1	9,7	2,8	14,0	9,2	8,9	4,3	1,5
Activitatea individuală non-agricolă	9,1	13,5	13,2	6,4	8,9	9,8	6,8	9,8	10,7	5,8
Venit din proprietate	-	-	-	0,7	1,3	-	-	-	-	0,4
Prestații sociale	16,5	9,5	6,2	8,5	7,2	11,4	9,1	6,6	7,3	6,3
pensii	4,8	3,8	3,4	2,5	2,7	3,9	3,1	2,3	2,4	2,3
indemnizații pentru copii	3,4	2,8	1,4	4,4	3,9	2,1	3,2	1,2	3,7	3,3
ajutor social	4,2	0,6	0,3	0,2	-	2,2	0,4	0,7	0,1	-
Alte venituri	18,7	18,1	20,7	19,1	13,2	17,0	22,7	22,6	24,2	18,2
transferuri din afara țării	16,0	16,0	18,8	15,5	10,1	14,2	18,7	19,4	20,3	13,8

Tabelul 16. Structura veniturilor gospodăriilor cu copii pe quintile și pe medii de reședință, 2019-2020

	2019									
	Mediul de reședință									
	Urban					Rural				
	Quintile (cheltuieli de consum)					Quintile (cheltuieli de consum)				
	1	2	3	4	5	1	2	3	4	5
Veniturile disponibile (medii lunare pe o persoană), lei <i>inclusiv în % pe surse:</i>	1527,2	1998,6	2396,3	2979,3	4591,2	1407,6	2019,0	2365,2	2755,4	3457,3
Activitatea salarială	62,4	58,8	59,9	62,0	71,6	35,3	41,5	39,2	46,4	44,7
Activitatea individuală agricolă	4,1	1,1	0,7	0,9	0,1	20,1	19,0	14,7	14,6	7,3
Activitatea individuală non-agricolă	10,3	6,5	10,4	10,1	6,1	9,9	8,8	5,9	4,7	9,4
Venit din proprietate	-	-	-	-	0,6	0,1	-	-	-	2,0
Prestații sociale	12,6	11,5	10,3	7,9	6,1	15,8	9,3	9,4	8,9	3,8
pensii	6,3	5,5	3,6	1,1	1,9	6,3	5,3	3,8	4,7	1,3
indemnizații pentru copii	3,7	4,4	5,4	3,4	4,0	2,7	1,7	3,0	2,9	1,1
ajutor social	1,0	-	-	-	-	3,1	0,6	0,6	-	-
Alte venituri	10,6	22,1	18,7	19,1	15,5	18,8	21,4	30,8	25,3	32,8
transferuri din afara țării	5,3	16,2	12,3	13,1	10,4	15,7	19,5	28,6	23,7	29,6
	2020									
	Mediul de reședință									
	Urban					Rural				
	Quintile (cheltuieli de consum)					Quintile (cheltuieli de consum)				
	1	2	3	4	5	1	2	3	4	5
Veniturile disponibile (medii lunare pe o persoană), lei <i>inclusiv în % pe surse:</i>	1637,7	2303,4	2447,0	3091,4	4599,1	1557,5	2172,3	2841,2	3052,7	4222,4
Activitatea salarială	51,9	63,0	62,8	66,7	66,2	36,9	46,2	47,3	49,2	46,7
Activitatea individuală agricolă	2,9	1,8	0,6	0,3	0,4	17,4	19,4	12,9	15,7	8,0
Activitatea individuală non-agricolă	14,6	9,9	10,9	7,9	6,8	7,6	8,6	8,8	7,6	3,7
Venit din proprietate	-	-	-	0,1	2,0	-	-	0,0	-	-
Prestații sociale	13,0	12,8	8,5	8,7	6,8	15,2	8,4	7,8	5,8	3,7
pensii	3,8	5,1	3,6	1,9	1,7	5,0	3,4	2,7	2,9	2,3
indemnizații pentru copii	2,3	2,8	3,4	5,2	4,8	2,6	1,7	3,1	0,7	0,8
ajutor social	3,4	1,4	-	-	0,0	3,9	0,9	0,3	0,7	-
Alte venituri	17,6	12,5	17,1	16,2	17,7	22,9	17,4	23,3	21,7	37,9
transferuri din afara țării	12,3	8,0	12,3	10,2	14,2	20,3	16,3	21,9	20,9	36,8

Tabelul 17. Structura veniturilor gospodăriilor cu copii pe quintile și pe medii de reședință, 2021-2022

	2021									
	Mediul de reședință									
	Urban					Rural				
	Quintile (cheltuieli de consum)					Quintile (cheltuieli de consum)				
	1	2	3	4	5	1	2	3	4	5
Veniturile disponibile (medii lunare pe o persoană), lei <i>inclusiv în % pe surse:</i>	1830,9	2462,4	3173,5	3484,6	5555,2	1804,6	2405,8	2948,8	3498,7	4508,6
Activitatea salarială	50,8	58,4	56,8	67,5	71,4	40,0	44,3	53,0	37,6	45,3
Activitatea individuală agricolă	2,1	1,1	0,4	0,1	0,0	16,2	14,3	9,6	24,3	15,1
Activitatea individuală non-agricolă	6,9	16,5	16,3	5,0	10,1	9,5	12,2	10,1	8,6	3,5
Venit din proprietate	-	-	-	1,2	1,6	-	-	-	-	0,2
Prestații sociale	21,9	10,3	6,2	8,9	6,4	15,5	9,2	6,2	7,8	10,4
pensii	6,3	5,1	4,2	2,4	1,3	4,5	3,3	2,7	2,7	9,3
indemnizații pentru copii	7,0	2,8	1,4	5,4	4,6	2,7	2,8	1,3	2,9	0,7
ajutor social	5,1	0,0	-	0,2	-	4,0	0,8	0,7	0,3	-
Alte venituri	18,4	13,7	20,4	17,3	10,4	18,8	19,9	21,0	21,7	25,5
transferuri din afara țării	11,2	10,3	17,7	11,9	7,8	16,8	18,4	19,8	21,0	20,6
	2022									
	Mediul de reședință									
	Urban					Rural				
	Quintile (cheltuieli de consum)					Quintile (cheltuieli de consum)				
	1	2	3	4	5	1	2	3	4	5
Veniturile disponibile (medii lunare pe o persoană), lei <i>inclusiv în % pe surse:</i>	2511,3	3097,2	3475,3	4585,9	7044,5	2140,5	2775,0	3510,2	4611,0	4801,1
Activitatea salarială	55,4	51,6	59,4	60,6	71,8	46,0	52,7	45,1	40,7	35,8
Activitatea individuală agricolă	1,3	0,5	1,8	0,1	0,5	16,7	15,6	15,7	11,8	10,1
Activitatea individuală non-agricolă	11,5	7,4	11,3	11,3	5,1	9,5	6,4	8,4	9,6	11,4
Venit din proprietate	-	-	-	-	0,4	-	-	-	-	-
Prestații sociale	10,7	10,4	6,4	7,0	6,5	11,6	8,1	6,7	7,9	4,3
pensii	5,5	3,0	2,8	2,3	2,5	3,5	3,2	1,8	2,7	0,6
indemnizații pentru copii	3,5	5,6	0,9	4,0	3,3	1,8	1,5	1,5	3,0	3,1
ajutor social	0,2	-	0,3	-	-	2,6	0,7	1,0	0,4	-
Alte venituri	21,1	30,1	21,1	21,0	15,7	16,2	17,2	24,1	29,9	38,3
transferuri din afara țării	14,6	23,4	15,6	16,6	11,1	14,1	15,2	23,1	27,2	35,5

Tabelul 18. Structura prestațiilor sociale pentru gospodăriile cu copii, 2019-2022

	2019		2020		2021		2022	
	Tipul gospodăriei		Tipul gospodăriei		Tipul gospodăriei		Tipul gospodăriei	
	Gospodării cu copii	Gospodării fără copii	Gospodării cu copii	Gospodării fără copii	Gospodării cu copii	Gospodării fără copii	Gospodării cu copii	Gospodării fără copii
Prestații sociale (medii lunare pe o persoană), lei <i>inclusiv în %:</i>	226,0	857,4	232,9	971,7	276,2	1023,2	293,1	1381,1
pensii	39,2	87,2	34,0	85,0	36,4	85,9	34,8	85,8
indemnizații pentru copii	35,7	-	35,3	-	35,4	-	36,2	-
ajutor social	6,2	1,3	10,3	1,3	9,7	1,4	7,1	0,6
alte prestații	18,8	11,5	20,3	13,7	18,5	12,7	22,0	13,6

Tabelul 19. Structura prestațiilor sociale pentru gospodăriile cu copii după numărul de copii în gospodărie, 2019-2022

	2019			2020			2021			2022		
	Numărul de copii până la 18 ani			Numărul de copii până la 18 ani			Numărul de copii până la 18 ani			Numărul de copii până la 18 ani		
	Gospodării cu 1 copil	Gospodării cu 2 copii	Gospodării cu 3 și mai mulți copii	Gospodării cu 1 copil	Gospodării cu 2 copii	Gospodării cu 3 și mai mulți copii	Gospodării cu 1 copil	Gospodării cu 2 copii	Gospodării cu 3 și mai mulți copii	Gospodării cu 1 copil	Gospodării cu 2 copii	Gospodării cu 3 și mai mulți copii
Prestații sociale (medii lunare pe o persoană), lei <i>inclusiv în %:</i>	270,9	193,4	209,6	245,6	210,2	253,5	314,2	213,5	323,2	331,4	254,4	313,2
pensii	46,3	38,5	22,7	48,1	27,6	17,2	51,0	32,4	12,4	46,6	30,6	19,8
indemnizații pentru copii	28,8	43,9	36,8	23,6	47,3	38,2	27,3	42,9	41,8	27,7	45,2	35,5
ajutor social	3,0	2,0	22,7	6,4	8,0	21,8	3,4	8,2	24,1	2,1	5,3	19,8
alte prestații	21,8	15,6	17,8	21,9	17,1	22,8	18,3	16,4	21,6	23,6	18,9	24,9

Tabelul 20. Structura prestațiilor sociale pentru gospodăriile cu copii după tipul gospodăriei, 2019-2022

	2019			2020			2021			2022		
	Tipul gospodăriei cu copii până la 18 ani			Tipul gospodăriei cu copii până la 18 ani			Tipul gospodăriei cu copii până la 18 ani			Tipul gospodăriei cu copii până la 18 ani		
	Cuplu familial cu copii	Parinte singur cu copii	Alte gospodării cu copii	Cuplu familial cu copii	Parinte singur cu copii	Alte gospodării cu copii	Cuplu familial cu copii	Parinte singur cu copii	Alte gospodării cu copii	Cuplu familial cu copii	Parinte singur cu copii	Alte gospodării cu copii
Prestații sociale (medii lunare pe o persoană), lei <i>inclusiv în %:</i>	168,0	176,7	341,7	173,3	394,4	313,9	213,2	288,1	389,2	231,7	343,0	427,5
pensii	16,5	15,6	61,9	8,3	37,6	58,9	12,5	37,5	60,1	12,8	25,6	65,0
indemnizații pentru copii	63,0	24,4	11,7	61,7	8,3	14,7	58,0	7,7	15,6	58,1	14,7	12,0
ajutor social	6,8	35,9	3,2	11,4	30,4	5,0	11,3	24,2	6,6	7,6	22,9	3,3
alte prestații	13,7	24,1	23,1	18,5	23,8	21,4	18,1	30,5	17,7	21,6	36,8	19,7

Tabelul 21. Structura prestațiilor sociale pentru gospodăriile cu copii după prezența persoanelor plecate peste hotare în gospodărie, 2019-2022

	2019		2020		2021		2022	
	Tipul gospodăriei cu copii și persoane plecate peste hotare		Tipul gospodăriei cu copii și persoane plecate peste hotare		Tipul gospodăriei cu copii și persoane plecate peste hotare		Tipul gospodăriei cu copii și persoane plecate peste hotare	
	Gospodării cu copii și persoane plecate peste hotare	Gospodării cu copii fără persoane plecate peste hotare	Gospodării cu copii și persoane plecate peste hotare	Gospodării cu copii fără persoane plecate peste hotare	Gospodării cu copii și persoane plecate peste hotare	Gospodării cu copii fără persoane plecate peste hotare	Gospodării cu copii și persoane plecate peste hotare	Gospodării cu copii fără persoane plecate peste hotare
Prestații sociale (medii lunare pe o persoană), lei <i>inclusiv în %:</i>	203,1	230,8	187,5	240,5	221,2	285,3	249,8	302,5
pensii	46,3	37,9	46,2	32,5	30,5	37,1	32,3	35,2
indemnizații pentru copii	28,5	37,1	27,0	36,4	35,4	35,4	24,1	38,3
ajutor social	3,1	6,8	8,5	10,5	12,4	9,3	15,0	5,6
alte prestații	22,2	18,2	18,4	20,6	21,7	18,1	28,5	20,8

Tabelul 22. Structura prestațiilor sociale pentru gospodăriile cu copii pe quintile, 2019-2022

	2019					2020				
	Quintile (cheltuieli de consum)					Quintile (cheltuieli de consum)				
	1	2	3	4	5	1	2	3	4	5
Prestații sociale (medii lunare pe o persoană), lei <i>inclusiv în %:</i>	218,1	201,5	233,9	239,3	245,5	232,4	215,5	215,5	230,1	282,4
pensii	41,3	53,7	37,8	31,0	31,6	32,5	39,9	37,7	30,8	29,4
indemnizații pentru copii	18,8	26,3	41,6	38,4	60,5	17,0	21,0	39,9	44,3	66,2
ajutor social	18,3	4,2	3,3	-	-	25,5	10,8	2,0	3,7	0,3
alte prestații	21,7	15,7	17,3	30,7	8,0	24,9	28,3	20,4	21,1	4,0
	2021					2022				
	Quintile (cheltuieli de consum)					Quintile (cheltuieli de consum)				
	1	2	3	4	5	1	2	3	4	5
Prestații sociale (medii lunare pe o persoană), lei <i>inclusiv în % pe surse:</i>	298,2	231,3	189,0	294,9	381,1	251,5	264,5	229,3	334,8	419,4
pensii	29,1	39,9	55,3	29,8	38,1	33,8	34,2	35,3	33,3	37,0
indemnizații pentru copii	20,6	29,0	22,1	52,0	54,9	18,6	35,2	18,6	50,2	52,6
ajutor social	25,2	5,9	5,5	2,3	-	18,8	4,6	10,1	1,8	-
alte prestații	25,0	25,1	17,1	15,9	7,0	28,9	26,0	35,9	14,7	10,4

Tabelul 23. Structura prestațiilor sociale pentru gospodăriile cu copii, 2019-2022

	2019		2020		2021		2022	
	Tipul gospodăriei		Tipul gospodăriei		Tipul gospodăriei		Tipul gospodăriei	
	Gospodării cu copii	Gospodării fără copii	Gospodării cu copii	Gospodării fără copii	Gospodării cu copii	Gospodării fără copii	Gospodării cu copii	Gospodării fără copii
Prestații sociale (medii lunare pe o persoană), lei <i>inclusiv în %:</i>	226,0	857,4	232,9	971,7	276,2	1023,2	293,1	1381,1
Plăți din asigurare socială	43,0	87,4	34,7	85,0	37,1	86,0	36,8	86,7
Plăți din asistență socială	57,0	12,6	65,3	15,0	62,9	14,0	63,2	13,3

Tabelul 24. Structura prestațiilor sociale pentru gospodăriile cu copii după numărul de copii în gospodărie, 2019-2022

	2019			2020			2021			2022		
	Numărul de copii până la 18 ani			Numărul de copii până la 18 ani			Numărul de copii până la 18 ani			Numărul de copii până la 18 ani		
	Gospodării cu 1 copil	Gospodării cu 2 copii	Gospodării cu 3 și mai mulți copii	Gospodării cu 1 copil	Gospodării cu 2 copii	Gospodării cu 3 și mai mulți copii	Gospodării cu 1 copil	Gospodării cu 2 copii	Gospodării cu 3 și mai mulți copii	Gospodării cu 1 copil	Gospodării cu 2 copii	Gospodării cu 3 și mai mulți copii
Prestații sociale (medii lunare pe o persoană), lei <i>inclusiv în %:</i>	270,9	193,4	209,6	245,6	210,2	253,5	314,2	213,5	323,2	331,4	254,4	313,2
Plăți din asigurare socială	53,6	39,8	22,7	49,5	27,8	17,2	51,0	32,4	15,6	51,7	30,6	19,8
Plăți din asistență socială	46,4	60,2	77,3	50,5	72,2	82,8	49,0	67,6	84,4	48,3	69,4	80,2

Tabelul 25. Structura prestațiilor sociale pentru gospodăriile cu copii după tipul gospodăriei, 2019-2022

	2019			2020			2021			2022		
	Tipul gospodăriei cu copii până la			Tipul gospodăriei cu copii până la			Tipul gospodăriei cu copii până la			Tipul gospodăriei cu copii până la		
	Cuplu familial cu copii	Parinte singur cu copii	Alte gospodării cu copii	Cuplu familial cu copii	Parinte singur cu copii	Alte gospodării cu copii	Cuplu familial cu copii	Parinte singur cu copii	Alte gospodării cu copii	Cuplu familial cu copii	Parinte singur cu copii	Alte gospodării cu copii
Prestații sociale (medii lunare pe o persoană), lei <i>inclusiv în %:</i>	168,0	176,7	341,7	173,3	394,4	313,9	213,2	288,1	389,2	231,7	343,0	427,5
Plăți din asigurare socială	17,6	15,6	68,5	8,3	38,2	60,2	14,1	37,5	60,1	16,7	25,6	65,0
Plăți din asistență socială	82,4	84,4	31,5	91,7	61,8	39,8	85,9	62,5	39,9	83,3	74,4	35,0

Tabelul 26. Structura prestațiilor sociale pentru gospodăriile cu copii după prezența persoanelor plecate peste hotare în gospodărie, 2019-2022

	2019		2020		2021		2022	
	Tipul gospodăriei cu copii și persoane plecate peste hotare		Tipul gospodăriei cu copii și persoane plecate peste hotare		Tipul gospodăriei cu copii și persoane plecate peste hotare		Tipul gospodăriei cu copii și persoane plecate peste hotare	
	Gospodării cu copii și persoane plecate peste hotare	Gospodării cu copii fără persoane plecate peste hotare	Gospodării cu copii și persoane plecate peste hotare	Gospodării cu copii fără persoane plecate peste hotare	Gospodării cu copii și persoane plecate peste hotare	Gospodării cu copii fără persoane plecate peste hotare	Gospodării cu copii și persoane plecate peste hotare	Gospodării cu copii fără persoane plecate peste hotare
Prestații sociale (medii lunare pe o persoană), lei <i>inclusiv în %:</i>	203,1	230,8	187,5	240,5	221,2	285,3	249,8	302,5
Plăți din asigurare socială	49,4	41,8	46,2	33,2	30,5	38,0	39,6	36,3
Plăți din asistență socială	50,6	58,2	53,8	66,8	69,5	62,0	60,4	63,7

Tabelul 27. Structura prestațiilor sociale pentru gospodăriile cu copii pe quintile, 2019-2022

	2019					2020				
	Quintile (cheltuieli de consum)					Quintile (cheltuieli de consum)				
	1	2	3	4	5	1	2	3	4	5
Prestații sociale (medii lunare pe o persoană), lei <i>inclusiv în %:</i>	218,1	201,5	233,9	239,3	245,5	232,4	215,5	215,5	230,1	282,4
Plăți din asigurare socială	41,3	53,7	37,8	52,7	31,6	32,8	39,9	41,3	30,8	29,4
Plăți din asistență socială	58,7	46,3	62,2	47,3	68,4	67,2	60,1	58,7	69,2	70,6
	2021					2022				
	Quintile (cheltuieli de consum)					Quintile (cheltuieli de consum)				
	1	2	3	4	5	1	2	3	4	5
Prestații sociale (medii lunare pe o persoană), lei <i>inclusiv în %:</i>	298,2	231,3	189,0	294,9	381,1	251,5	264,5	229,3	334,8	419,4
Plăți din asigurare socială	29,1	39,9	55,3	33,8	38,1	33,8	34,2	44,1	33,3	40,8
Plăți din asistență socială	70,9	60,1	44,7	66,2	61,9	66,2	65,8	55,9	66,7	59,2

Tabelul 28. Nivelul sărăciei pe medii de reședință, 2019-2022

	<i>procente</i>											
	2019			2020			2021			2022		
	Mediul de reședință		Total	Mediul de reședință		Total	Mediul de reședință		Total	Mediul de reședință		Total
	Urban	Rural		Urban	Rural		Urban	Rural		Urban	Rural	
Total populație												
Sărăcia absolută												
non-săraci	88,8	65,5	74,8	86,0	64,7	73,2	88,1	67,2	75,5	82,9	59,7	68,9
săraci	11,2	34,5	25,2	14,0	35,3	26,8	11,9	32,8	24,5	17,1	40,3	31,1
Total	100,0	100,0	100,0	100,0	100,0	100,0	100,0	100,0	100,0	100,0	100,0	100,0
Sărăcia extremă												
non-săraci	96,4	84,6	89,3	94,9	85,4	89,2	95,4	87,3	90,5	93,5	81,9	86,5
săraci	3,6	15,4	10,7	5,1	14,6	10,8	4,6	12,7	9,5	6,5	18,1	13,5
Total	100,0	100,0	100,0	100,0	100,0	100,0	100,0	100,0	100,0	100,0	100,0	100,0
Copii												
Sărăcia absolută												
non-săraci	92,9	64,0	76,0	87,5	64,3	74,0	90,8	65,0	75,6	86,1	59,5	71,6
săraci	7,1	36,0	24,0	12,5	35,7	26,0	9,2	35,0	24,4	13,9	40,5	28,4
Total	100,0	100,0	100,0	100,0	100,0	100,0	100,0	100,0	100,0	100,0	100,0	100,0
Sărăcia extremă												
non-săraci	97,5	82,4	88,7	95,8	85,8	90,0	96,5	87,4	91,1	95,2	81,4	87,7
săraci	2,5	17,6	11,3	4,2	14,2	10,0	3,5	12,6	8,9	4,8	18,6	12,3
Total	100,0	100,0	100,0	100,0	100,0	100,0	100,0	100,0	100,0	100,0	100,0	100,0

Tabelul 29. Repartizarea populației săracă și non-săracă după medii de reședință, 2019-2022

procente

	2019			2020			2021			2022		
	Mediul de reședință		Total	Mediul de reședință		Total	Mediul de reședință		Total	Mediul de reședință		Total
	Urban	Rural		Urban	Rural		Urban	Rural		Urban	Rural	
Total populație												
Sărăcia absolută												
non-săraci	47,2	52,8	100,0	46,7	53,3	100,0	46,3	53,7	100,0	47,7	52,3	100,0
săraci	17,7	82,3	100,0	20,7	79,3	100,0	19,2	80,8	100,0	21,8	78,2	100,0
Total	39,8	60,2	100,0	39,7	60,3	100,0	39,7	60,3	100,0	39,6	60,4	100,0
Sărăcia extremă												
non-săraci	42,9	57,1	100,0	42,3	57,7	100,0	41,8	58,2	100,0	42,9	57,1	100,0
săraci	13,5	86,5	100,0	18,7	81,3	100,0	19,1	80,9	100,0	19,0	81,0	100,0
Total	39,8	60,2	100,0	39,7	60,3	100,0	39,7	60,3	100,0	39,6	60,4	100,0
Copii												
Sărăcia absolută												
non-săraci	50,9	49,1	100,0	49,3	50,7	100,0	49,3	50,7	100,0	54,6	45,4	100,0
săraci	12,4	87,6	100,0	20,0	80,0	100,0	15,5	84,5	100,0	22,2	77,8	100,0
Total	41,6	58,4	100,0	41,6	58,4	100,0	41,0	59,0	100,0	45,4	54,6	100,0
Sărăcia extremă												
non-săraci	45,8	54,2	100,0	44,3	55,7	100,0	43,4	56,6	100,0	49,3	50,7	100,0
săraci	9,0	91,0	100,0	17,3	82,7	100,0	16,3	83,7	100,0	17,6	82,4	100,0
Total	41,6	58,4	100,0	41,6	58,4	100,0	41,0	59,0	100,0	45,4	54,6	100,0

Tabelul 30. Nivelul sărăciei copiilor după numărul de copii în gospodărie și tipul gospodăriei, 2019-2022

procente

	2019			2020			2021			2022		
	Sărăcia		Total	Sărăcia		Total	Sărăcia		Total	Sărăcia		Total
	non-săraci	săraci		non-săraci	săraci		non-săraci	săraci		non-săraci	săraci	
Numărul de copii până la 18 ani												
Gospodării cu 1 copil	82,5	17,5	100,0	80,5	19,5	100,0	82,9	17,1	100,0	79,2	20,8	100,0
Gospodării cu 2 copii	80,5	19,5	100,0	79,5	20,5	100,0	78,5	21,5	100,0	73,5	26,5	100,0
Gospodării cu 3 și mai mulți	61,4	38,6	100,0	57,9	42,1	100,0	63,1	36,9	100,0	60,5	39,5	100,0
Total	76,0	24,0	100,0	74,0	26,0	100,0	75,6	24,4	100,0	71,6	28,4	100,0
Tipul gospodăriei cu copii până la												
Cuplu familial cu copii	78,9	21,1	100,0	76,6	23,4	100,0	79,3	20,7	100,0	74,0	26,0	100,0
Parinte singur cu copii	74,5	25,5	100,0	68,7	31,3	100,0	72,3	27,7	100,0	69,2	30,8	100,0
Alte gospodării cu copii	69,3	30,7	100,0	68,9	31,1	100,0	66,8	33,2	100,0	64,6	35,4	100,0
Total	76,0	24,0	100,0	74,0	26,0	100,0	75,6	24,4	100,0	71,6	28,4	100,0

Tabelul 31. Repartizarea copiilor săraci și non-săraci după numărul de copii în gospodărie și tipul gospodăriei, 2019-2022

procente

	2019			2020			2021			2022		
	Sărăcia		Total	Sărăcia		Total	Sărăcia		Total	Sărăcia		Total
	non-săraci	săraci		non-săraci	săraci		non-săraci	săraci		non-săraci	săraci	
Numărul de copii până la 18 ani												
Gospodării cu 1 copil	29,8	20,1	27,5	31,5	21,7	29,0	31,6	20,1	28,7	28,3	18,7	25,5
Gospodării cu 2 copii	48,9	37,5	46,2	47,3	34,6	44,0	45,6	38,6	43,9	49,6	45,0	48,3
Gospodării cu 3 și mai mulți	21,2	42,4	26,3	21,1	43,7	27,0	22,9	41,3	27,4	22,1	36,4	26,2
Total	100,0	100,0	100,0	100,0	100,0	100,0	100,0	100,0	100,0	100,0	100,0	100,0
Tipul gospodăriei cu copii până la												
Cuplu familial cu copii	68,9	58,5	66,4	68,5	59,5	66,1	70,7	57,2	67,4	72,0	63,6	69,7
Parinte singur cu copii	6,7	7,3	6,8	7,0	9,1	7,5	5,9	7,0	6,2	8,5	9,5	8,8
Alte gospodării cu copii	24,3	34,3	26,7	24,5	31,5	26,3	23,4	35,8	26,4	19,5	26,9	21,6
Total	100,0	100,0	100,0	100,0	100,0	100,0	100,0	100,0	100,0	100,0	100,0	100,0

Tabelul 32. Nivelul sărăciei copiilor după statutul ocupațional al părinților, 2019-2022

	<i>procente</i>											
	2019			2020			2021			2022		
	Sărăcia		Total	Sărăcia		Total	Sărăcia		Total	Sărăcia		Total
non-săraci	săraci	non-săraci		săraci	non-săraci		săraci	non-săraci		săraci		
Statutul ocupațional al părinților												
Ambii părinți sunt salariați	85,8	14,2	100,0	88,1	11,9	100,0	86,0	14,0	100,0	77,8	22,2	100,0
Doar un părinte este salariat	76,3	23,7	100,0	71,9	28,1	100,0	73,3	26,7	100,0	69,1	30,9	100,0
Cel puțin un părinte este lucrător pe cont propriu	69,4	30,6	100,0	73,1	26,9	100,0	76,0	24,0	100,0	70,3	29,7	100,0
Alte situații	70,8	29,2	100,0	65,0	35,0	100,0	68,5	31,5	100,0	69,7	30,3	100,0
Total	76,0	24,0	100,0	74,0	26,0	100,0	75,6	24,4	100,0	71,6	28,4	100,0

Tabelul 33. Repartizarea copiilor săraci și non-săraci după statutul ocupațional al părinților, 2019-2022

	<i>procente</i>											
	2019			2020			2021			2022		
	Sărăcia		Total	Sărăcia		Total	Sărăcia		Total	Sărăcia		Total
non-săraci	săraci	non-săraci		săraci	non-săraci		săraci	non-săraci		săraci		
Statutul ocupațional al părinților												
Ambii părinți sunt salariați	23,0	12,1	20,4	25,8	10,0	21,7	26,6	13,4	23,4	27,7	19,8	25,4
Doar un părinte este salariat	42,7	41,9	42,5	40,7	45,1	41,8	39,7	44,6	40,9	40,5	45,6	41,9
Cel puțin un părinte este lucrător pe cont propriu	12,0	16,8	13,1	13,0	13,6	13,2	13,0	12,7	12,9	11,8	12,6	12,0
Alte situații	22,3	29,2	24,0	20,5	31,3	23,3	20,7	29,3	22,8	20,1	22,0	20,6
Total	100,0	100,0	100,0	100,0	100,0	100,0	100,0	100,0	100,0	100,0	100,0	100,0

Tabelul 34. Nivelul sărăciei copiilor după prezența părinților în familie, 2019-2022

	2019			2020			2021			2022		
	Sărăcia		Total	Sărăcia		Total	Sărăcia		Total	Sărăcia		Total
	non-săraci	săraci		non-săraci	săraci		non-săraci	săraci		non-săraci	săraci	
Părinți plecați peste hotare												
Părinți plecați	80,5	19,5	100,0	77,4	22,6	100,0	79,8	20,2	100,0	74,9	25,1	100,0
Nici un parinte nu este plecat	75,1	24,9	100,0	73,4	26,6	100,0	74,8	25,2	100,0	70,9	29,1	100,0
Total	76,0	24,0	100,0	74,0	26,0	100,0	75,6	24,4	100,0	71,6	28,4	100,0
Tipul gospodăriei cu copii și persoane plecate peste hotare												
Gospodării cu copii și persoane plecate peste hotare	79,8	20,2	100,0	75,2	24,8	100,0	80,2	19,8	100,0	71,7	28,3	100,0
Gospodării cu copii fără persoane plecate peste hotare	75,1	24,9	100,0	73,7	26,3	100,0	74,7	25,3	100,0	71,6	28,4	100,0
Total	76,0	24,0	100,0	74,0	26,0	100,0	75,6	24,4	100,0	71,6	28,4	100,0

Tabelul 35. Repartizarea copiilor săraci și non-săraci după prezența părinților în familie, 2019-2022

	2019			2020			2021			2022		
	Sărăcia		Total	Sărăcia		Total	Sărăcia		Total	Sărăcia		Total
	non-săraci	săraci		non-săraci	săraci		non-săraci	săraci		non-săraci	săraci	
Părinți plecați peste hotare												
Părinți plecați	17,6	13,5	16,6	15,1	12,5	14,4	15,8	12,4	15,0	18,6	15,6	17,7
Nici un parinte nu este plecat	82,4	86,5	83,4	84,9	87,5	85,6	84,2	87,6	85,0	81,4	84,4	82,3
Total	100,0	100,0	100,0	100,0	100,0	100,0	100,0	100,0	100,0	100,0	100,0	100,0
Tipul gospodăriei cu copii și persoane plecate peste hotare												
Gospodării cu copii și persoane plecate peste hotare	20,0	16,0	19,0	16,3	15,3	16,1	17,2	13,1	16,2	19,3	19,2	19,2
Gospodării cu copii fără persoane plecate peste hotare	80,0	84,0	81,0	83,7	84,7	83,9	82,8	86,9	83,8	80,7	80,8	80,8
Total	100,0	100,0	100,0	100,0	100,0	100,0	100,0	100,0	100,0	100,0	100,0	100,0

Tabelul 36. Impactul prestațiilor sociale asupra sărăciei copiilor pe medii de reședință, 2019-2022

	<i>procente</i>											
	2019			2020			2021			2022		
	Mediul de reședință		Total	Mediul de reședință		Total	Mediul de reședință		Total	Mediul de reședință		Total
Urban	Rural	Urban		Rural	Urban		Rural	Urban		Rural		
Nivelul sărăciei până la acordarea indemnizațiilor pentru copii												
săraci	11,4	38,9	27,4	16,6	39,1	29,7	11,6	38,0	27,2	18,3	42,9	31,8
non-săraci	88,6	61,1	72,6	83,4	60,9	70,3	88,4	62,0	72,8	81,7	57,1	68,2
Total	100,0	100,0	100,0	100,0	100,0	100,0	100,0	100,0	100,0	100,0	100,0	100,0
Nivelul sărăciei până la acordarea pensiilor												
săraci	10,4	40,1	27,7	16,3	39,8	30,0	13,5	39,0	28,5	16,8	44,1	31,7
non-săraci	89,6	59,9	72,3	83,7	60,2	70,0	86,5	61,0	71,5	83,2	55,9	68,3
Total	100,0	100,0	100,0	100,0	100,0	100,0	100,0	100,0	100,0	100,0	100,0	100,0
Nivelul sărăciei până la acordarea ajutorului social												
săraci	7,1	37,5	24,8	13,6	37,6	27,6	10,8	37,8	26,7	14,2	42,6	29,7
non-săraci	92,9	62,5	75,2	86,4	62,4	72,4	89,2	62,2	73,3	85,8	57,4	70,3
Total	100,0	100,0	100,0	100,0	100,0	100,0	100,0	100,0	100,0	100,0	100,0	100,0
Nivelul sărăciei până la acordarea indemnizațiilor pentru copii și ajutorului social												
săraci	11,4	40,6	28,4	17,2	40,7	30,9	13,1	40,4	29,2	18,6	45,3	33,2
non-săraci	88,6	59,4	71,6	82,8	59,3	69,1	86,9	59,6	70,8	81,4	54,7	66,8
Total	100,0	100,0	100,0	100,0	100,0	100,0	100,0	100,0	100,0	100,0	100,0	100,0

Tabelul 37. Structura gospodărilor cu copii cu sau fără indemnizații pentru copii, pe quintile, 2019-2022
procente

	2019			2020			2021			2022		
	Gospodării cu indemnizații pentru copii	Gospodării fără indemnizații pentru copii	Total	Gospodării cu indemnizații pentru copii	Gospodării fără indemnizații pentru copii	Total	Gospodării cu indemnizații pentru copii	Gospodării fără indemnizații pentru copii	Total	Gospodării cu indemnizații pentru copii	Gospodării fără indemnizații pentru copii	Total
Quintile (cheltuieli de consum)												
1	22,0	23,5	23,2	21,9	24,8	24,3	27,5	23,5	24,2	24,2	24,7	24,6
2	18,2	19,7	19,3	17,5	22,3	21,4	18,9	21,5	21,1	18,9	21,7	21,2
3	23,5	20,9	21,5	22,1	17,8	18,5	10,5	20,3	18,6	12,2	17,2	16,3
4	16,2	18,2	17,8	17,2	18,5	18,2	22,2	17,0	17,9	20,9	17,7	18,3
5	20,0	17,7	18,2	21,3	16,7	17,6	20,9	17,7	18,3	23,7	18,8	19,6
Total	100,0	100,0	100,0	100,0	100,0	100,0	100,0	100,0	100,0	100,0	100,0	100,0

Tabelul 38. Structura gospodărilor cu copii cu sau fără ajutorul social, pe quintile, 2019-2022
procente

	2019			2020			2021			2022		
	Gospodării cu ajutorul social	Gospodării fără ajutorul social	Total	Gospodării cu ajutorul social	Gospodării fără ajutorul social	Total	Gospodării cu ajutorul social	Gospodării fără ajutorul social	Total	Gospodării cu ajutorul social	Gospodării fără ajutorul social	Total
Quintile (cheltuieli de consum)												
1	76,8	21,5	23,2	56,9	22,7	24,3	69,2	22,2	24,2	61,4	23,5	24,6
2	13,3	19,5	19,3	28,9	21,1	21,4	20,0	21,1	21,1	18,3	21,3	21,2
3	9,9	21,9	21,5	5,1	19,2	18,5	7,0	19,2	18,6	16,2	16,3	16,3
4	-	18,3	17,8	8,2	18,7	18,2	3,8	18,5	17,9	4,2	18,7	18,3
5	-	18,8	18,2	1,0	18,3	17,6	-	19,0	18,3	-	20,2	19,6
Total	100,0	100,0	100,0	100,0	100,0	100,0	100,0	100,0	100,0	100,0	100,0	100,0

Tabelul 39. Structura gospodărilor cu copii cu sau fără indemnizații pentru copii sau ajutorul social, pe quintile, 2019-2022
procente

	2019			2020			2021			2022		
	Gospodării cu indemnizații pentru copii sau ajutorul social	Gospodării fără indemnizații pentru copii și ajutorul social	Total	Gospodării cu indemnizații pentru copii sau ajutorul social	Gospodării fără indemnizații pentru copii și ajutorul social	Total	Gospodării cu indemnizații pentru copii sau ajutorul social	Gospodării fără indemnizații pentru copii și ajutorul social	Total	Gospodării cu indemnizații pentru copii sau ajutorul social	Gospodării fără indemnizații pentru copii și ajutorul social	Total
Quintile (cheltuieli de consum)												
1	27,3	21,8	23,2	26,1	23,8	24,3	33,8	21,8	24,2	27,6	23,9	24,6
2	17,5	19,9	19,3	20,1	21,8	21,4	19,9	21,3	21,1	19,1	21,7	21,2
3	22,2	21,3	21,5	19,5	18,3	18,5	9,6	20,9	18,6	12,8	17,2	16,3
4	14,8	18,8	17,8	16,1	18,8	18,2	19,3	17,5	17,9	19,3	18,0	18,3
5	18,2	18,3	18,2	18,2	17,4	17,6	17,5	18,4	18,3	21,2	19,2	19,6
Total	100,0	100,0	100,0	100,0	100,0	100,0	100,0	100,0	100,0	100,0	100,0	100,0

Tabelul 40. Repartizarea gospodăriilor cu copii pe quintile în funcție de prezența indemnizațiilor pentru copii, 2019-2022
procente

	2019			2020			2021			2022		
	Gospodării cu indemnizații pentru copii	Gospodării fără indemnizații pentru copii	Total	Gospodării cu indemnizații pentru copii	Gospodării fără indemnizații pentru copii	Total	Gospodării cu indemnizații pentru copii	Gospodării fără indemnizații pentru copii	Total	Gospodării cu indemnizații pentru copii	Gospodării fără indemnizații pentru copii	Total
Quintile (cheltuieli de consum)												
1	21,4	78,6	100,0	16,3	83,7	100,0	18,8	81,2	100,0	17,0	83,0	100,0
2	21,2	78,8	100,0	14,7	85,3	100,0	14,9	85,1	100,0	15,4	84,6	100,0
3	24,7	75,3	100,0	21,5	78,5	100,0	9,4	90,6	100,0	12,9	87,1	100,0
4	20,6	79,4	100,0	16,9	83,1	100,0	20,6	79,4	100,0	19,8	80,2	100,0
5	24,8	75,2	100,0	21,9	78,1	100,0	19,0	81,0	100,0	20,9	79,1	100,0
Total	22,5	77,5	100,0	18,0	82,0	100,0	16,6	83,4	100,0	17,3	82,7	100,0

Tabelul 41. Repartizarea gospodăriilor cu copii pe quintile în funcție de prezența ajutorului social, 2019-2022
procente

	2019			2020			2021			2022		
	Gospodării cu ajutorul social	Gospodării fără ajutorul social	Total	Gospodării cu ajutorul social	Gospodării fără ajutorul social	Total	Gospodării cu ajutorul social	Gospodării fără ajutorul social	Total	Gospodării cu ajutorul social	Gospodării fără ajutorul social	Total
Quintile (cheltuieli de consum)												
1	9,9	90,1	100,0	10,7	89,3	100,0	11,9	88,1	100,0	7,3	92,7	100,0
2	2,0	98,0	100,0	6,1	93,9	100,0	4,0	96,0	100,0	2,5	97,5	100,0
3	1,4	98,6	100,0	1,2	98,8	100,0	1,6	98,4	100,0	2,9	97,1	100,0
4	-	100,0	100,0	2,0	98,0	100,0	0,9	99,1	100,0	0,7	99,3	100,0
5	-	100,0	100,0	0,3	99,7	100,0	-	100,0	100,0	-	100,0	100,0
Total	3,0	97,0	100,0	4,6	95,4	100,0	4,2	95,8	100,0	2,9	97,1	100,0

Tabelul 42. Repartizarea gospodăriilor cu copii pe quintile în funcție de prezența indemnizațiilor pentru copii și ajutorului social, 2019-2022
procente

	2019			2020			2021			2022		
	Gospodării cu indemnizații pentru copii sau ajutorul social	Gospodării fără indemnizații pentru copii și ajutorul social	Total	Gospodării cu indemnizații pentru copii sau ajutorul social	Gospodării fără indemnizații pentru copii și ajutorul social	Total	Gospodării cu indemnizații pentru copii sau ajutorul social	Gospodării fără indemnizații pentru copii și ajutorul social	Total	Gospodării cu indemnizații pentru copii sau ajutorul social	Gospodării fără indemnizații pentru copii și ajutorul social	Total
Quintile (cheltuieli de consum)												
1	29,2	70,8	100,0	22,9	77,1	100,0	27,8	72,2	100,0	21,6	78,4	100,0
2	22,4	77,6	100,0	20,0	80,0	100,0	18,8	81,2	100,0	17,4	82,6	100,0
3	25,6	74,4	100,0	22,4	77,6	100,0	10,2	89,8	100,0	15,1	84,9	100,0
4	20,6	79,4	100,0	18,9	81,1	100,0	21,5	78,5	100,0	20,4	79,6	100,0
5	24,8	75,2	100,0	22,1	77,9	100,0	19,0	81,0	100,0	20,9	79,1	100,0
Total	24,8	75,2	100,0	21,3	78,7	100,0	19,9	80,1	100,0	19,3	80,7	100,0

© BIROUL NAȚIONAL DE STATISTICĂ
AL REPUBLICII MOLDOVA,
str.Grenoble, 106, Chișinău,
MD-2019, Republica Moldova.
Tel.: (373 22) 40 30 00,
e-mail: moldstat@statistica.gov.md
<http://www.statistica.gov.md>